

CREMONA

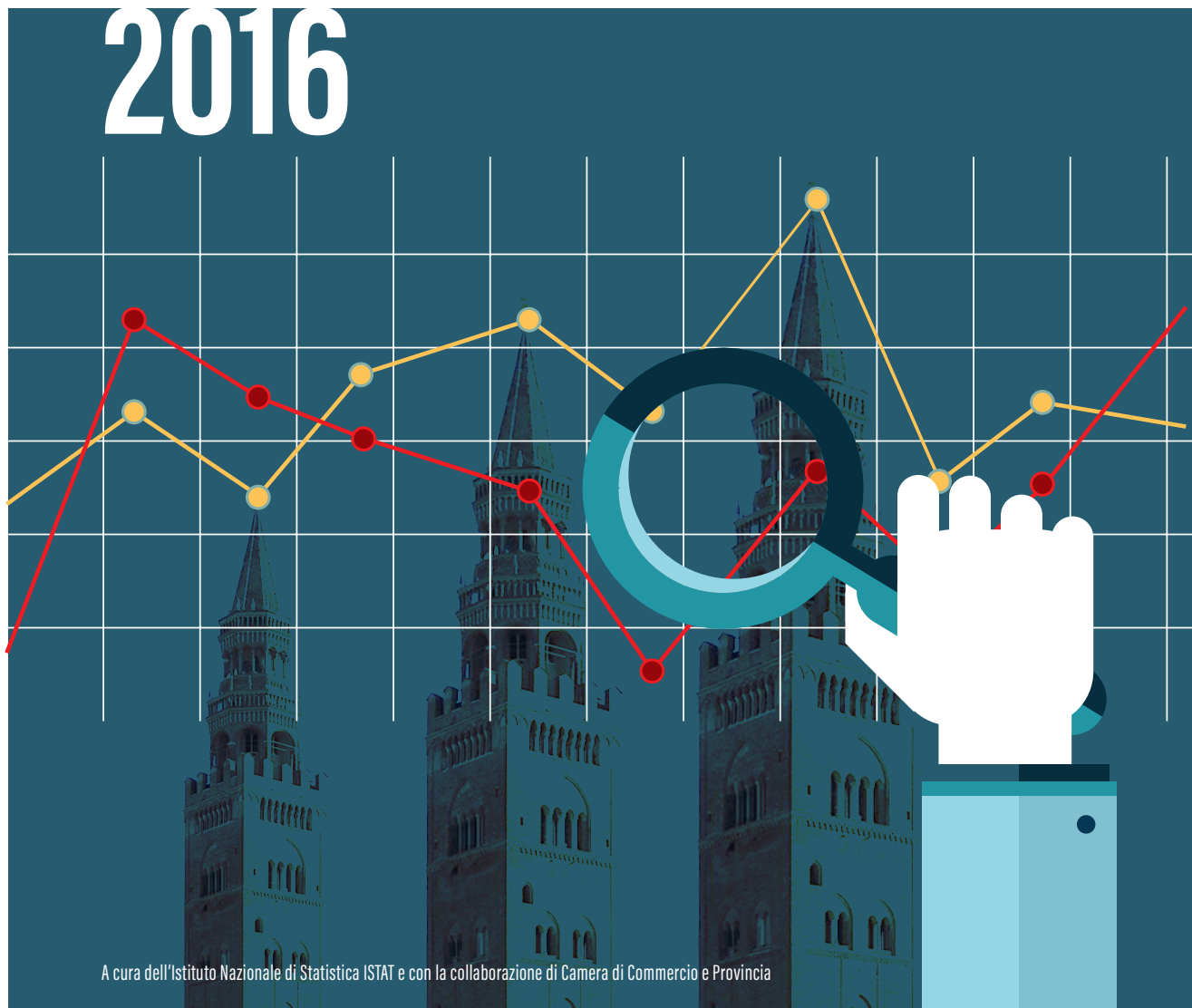

Annuario statistico 2016



A cura dell'Istituto Nazionale di Statistica ISTAT e con la collaborazione di Camera di Commercio e Provincia



Camera di Commercio
Cremona



Provincia
di Cremona

Prefazione

Annuario statistico del Comune di Cremona 2016. Uno sguardo d'insieme

L'Annuario Statistico della Città di Cremona si presenta con un nuovo formato grafico e di sintesi al fine di consentire una maggiore fruibilità e diffusione dei dati più significativi.

Il contenuto è il risultato del lavoro congiunto dell'Ufficio Statistica del Comune di Cremona, dell'Ufficio Statistica della Provincia di Cremona e dell'Ufficio Statistica e Studi della CCIAA di Cremona. Gli Enti di riferimento nel corso del 2016 hanno sottoscritto un protocollo di intesa finalizzato ad una stretta collaborazione per l'esercizio della funzione statistica.

In particolare si intende lavorare insieme per la realizzazione, il mantenimento e lo sviluppo di basi di dati e di sistemi informativi tra loro armonizzati che soddisfino i requisiti di qualità e affidabilità. L'intesa inoltre intende favorire, nel rispetto della vigente disciplina in materia di protezione dei dati personali e di tutela del segreto statistico, lo scambio reciproco di dati e di informazioni e rafforzare la collaborazione tecnica e metodologica per sviluppare le attività di rilevazione nonché la produzione e la diffusione di informazioni statistiche di comune interesse secondo standard, strumenti e formati in linea con l'evoluzione tecnologica e l'esigenza di apertura delle basi dati.

"Le statistiche ufficiali costituiscono un elemento indispensabile nel sistema informativo di una società democratica. Sono poste al servizio delle istituzioni, degli operatori economici e del pubblico ai quali forniscono dati sulla situazione economica, demografica, sociale e ambientale. A questo fine, le statistiche ufficiali che risultano di utilità generale debbono essere elaborate e rese disponibili, in modo imparziale, dalle istituzioni della statistica ufficiale affinché sia soddisfatto il diritto dei cittadini all'informazione pubblica."

Principi fondamentali della statistica ufficiale adottati dalle Nazioni Unite.

La produzione delle statistiche è finalizzata a fornire il supporto conoscitivo per i processi decisionali pubblici ed è per questo che la statistica si configura come vero e proprio bene pubblico per il quale sono necessari strumenti ed investimenti.

Rosita Viola

*Assessora alla Trasparenza e Vivibilità Sociale
Delegata ai Servizi Demografici e Statistici*

Premessa

L'autonomia degli uffici a tutti i livelli è il requisito necessario, data la rilevanza sociale degli obiettivi posti e la salvaguardia del segreto statistico, per garantire che l'attività sia "al di sopra delle parti", quindi per garantire la trasparenza, l'imparzialità, l'obiettività e l'inattaccabilità metodologica e la tutela della privacy. Agli uffici di statistica è affidato un ruolo di controllo e validazione sui dati e sulle metodologie utilizzate nella produzione delle informazioni statistiche dell'amministrazione e di coordinamento delle attività informatiche ed informative.

SISTAN - Sistema Statistico Nazionale

Il SISTAN - Sistema Statistico Nazionale è la rete dei soggetti pubblici e privati che fornisce al Paese e agli organismi internazionali l'informazione statistica ufficiale. Istituito dal D.Lgs. n. 322/1989, il SISTAN comprende: l'ISTAT - Istituto Nazionale di Statistica; gli enti e organismi pubblici d'informazione statistica (INEA, ISFOL); gli uffici di statistica delle amministrazioni dello Stato e di altri enti pubblici, degli Uffici territoriali del Governo, delle Regioni e Province autonome, delle Province, delle Camere di Commercio, dei Comuni, singoli o associati, e gli uffici di statistica di altre istituzioni pubbliche e private che svolgono funzioni di interesse pubblico.

Il SISTAN opera in coerenza e come parte attiva del Sistema Statistico Europeo (SSE), ponendo al centro della programmazione dell'offerta statistica le esigenze informative europee e internazionali oltre che nazionali.

L'ISTAT svolge un ruolo di indirizzo, di coordinamento, di promozione e di assistenza tecnica alle attività statistiche degli enti e degli uffici facenti parte del SISTAN. Per l'esercizio di tali funzioni l'ISTAT si avvale del supporto del Comstat e agisce tramite la Direzione centrale per la pianificazione strategica, l'indirizzo del Sistema statistico nazionale, le relazioni istituzionali e gli affari internazionali.

www.istat.it - www.sistan.it

Comune di Cremona - Ufficio Statistica e Censimenti

L'Ufficio Statistica e Censimenti del Comune di Cremona, nell'ambito del Programma Statistico Nazionale, promuove e realizza la rilevazione, l'elaborazione, la diffusione e l'archiviazione dei dati statistici che interessano l'Amministrazione.

Le indagini statistiche previste dal Piano Statistico Nazionale, che comportano l'obbligo di risposta a norma dell'art. 7 del D.Lgs. n. 322/1989 sono: forze di lavoro, consumi delle famiglie, multiscopo, prezzi al consumo. L'Ufficio inoltre raccoglie ed elabora diverse tipologie di dati (es. movimenti della popolazione residente; nascite, morti e matrimoni; movimenti migratori; musei e biblioteche pubbliche)

L'Ufficio fornisce all'ISTAT elenchi di individui, residenti nel Comune di Cremona, estratti in modo casuale dall'archivio anagrafico secondo le indicazioni fornite. Per ciascuna indagine statistica periodica viene compilato un elenco di famiglie (titolari) che vengono preventivamente avvisate con lettera e, successivamente, contattate direttamente dalla persona addetta all'indagine. Contemporaneamente viene compilato anche un altro elenco di famiglie (riserve) che vengono contattate solo nel caso che, per qualche ragione, una delle famiglie titolari non possa essere intervistata.

www.comune.cremona.it

Indici prezzi al consumo: Cremona tra le città "campione"

Dal 1997 la città di Cremona è entrata a far parte delle città autorizzate al calcolo e all'anticipazione degli indici sui vari capitoli di spesa dei prezzi al consumo.

La rilevazione dei prezzi al consumo è regolata dalla legge e l'ISTAT, che è l'unico soggetto a cui è demandata la produzione degli indici dei prezzi al consumo con carattere di ufficialità, promuove la

rilevazione dei prezzi nei Comuni capoluoghi di provincia ed ha il coordinamento delle scelte metodologiche. Spetta all'ISTAT diramare le istruzioni affinché la raccolta dei dati avvenga con uniformità di criteri e con rigore di merito. La rilevazione dei prezzi si effettua sistematicamente presso punti vendita del commercio al minuto o presso artigiani, liberi professionisti, aziende, agenzie, ospedali, musei, ecc. La selezione delle unità di rilevazione, presso le quali devono essere assunte le informazioni, spetta agli Uffici comunali di Statistica. L'ISTAT definisce il paniere dei beni e servizi da rilevare. Ogni prodotto del paniere è corredato da una serie di informazioni che ne specificano le caratteristiche. La rilevazione di tutti i prodotti viene svolta nel periodo dal 1° al 21 di ogni mese.

Provincia di Cremona – Ufficio Statistica

L'Ufficio Statistica della Provincia di Cremona, organo del Sistema Statistico Nazionale, produce statistiche finalizzate all'attività istituzionale della Provincia; svolge analisi statistiche sui dati provinciali e comunali; cura i rapporti con gli altri enti del SISTAN; svolge ricerche e produce pubblicazioni statistiche.

www.provincia.cremona.it/statistica

CCIAA Cremona – Ufficio Statistica e Studi

L'Ufficio Statistica e Studi della Camera di Commercio di Cremona ha quale compito principale, quello di fornire dati e informazioni di carattere economico-statistico a chiunque - siano enti, associazioni, studenti, giornalisti, professionisti o cittadini - abbia la necessità di conoscere o di studiare la realtà economica della provincia di Cremona e delle circoscrizioni territoriali che la compongono. Attraverso contatti privilegiati con banche dati esterne appartenenti al SISTAN, l'ufficio è comunque in grado di disporre di dati statistici relativi anche ad aggregazioni territoriali superiori. Oltre alle apposite e puntuali estrazioni dai database di fonte esclusi-

va camerale, che soddisfano specifiche esigenze degli utenti, la diffusione dell'informazione economico-statistica avviene tramite pubblicazioni a carattere annuale o trimestrale che raccolgono e compendiano informazioni provenienti dalle fonti più diverse. Gli argomenti principali trattati sono: demografia, mercato del lavoro, struttura imprenditoriale, agricoltura, industria, commercio, servizi, credito, trasporti, giustizia, ecc.

www2.cciaa.cremona.it/studi/statistica.htm

01

Popolazione



Popolazione

01

Il profilo socio-demografico della popolazione residente della città di Cremona negli ultimi decenni è caratterizzato da alcune chiare linee di tendenza: l'allungamento della vita media, la riduzione della natalità, una consistente immigrazione dall'estero e l'aumento di famiglie con due componenti e unipersonali.

Al 31.12.2015 la popolazione complessivamente residente è pari a 71.901 unità di cui 34.047 maschi (47,3 %) e 37.854 femmine (52,7%). Si registra un aumento dei residenti pari al + 0,34% (244 in valore assoluto) rispetto al 2014 (residenti 71.657).

Analizzando l'età media della popolazione cremonese, si rileva un costante progressivo aumento che si assesta a una media di 46,7 anni nel 2015, superiore alla media nazionale (44,6) e a quella regionale (44,6 anni), fenomeno collegato alla progressiva senilizzazione.

In valore assoluto gli stranieri residenti a Cremona al 31.12.2015 sono 10.365 (di cui il 48,3% maschi e il 51,7% femmine), con un'incidenza del 14,4% sul totale della popolazione residente ed un saldo positivo rispetto all'anno precedente pari a 247 unità, un aumento del 2,8%. Gli stranieri provenienti dall'Europa sono il 62,2%; il 24,7% proviene dall'Africa, il 10,7% proviene dall'Asia e dall'Oceania, mentre il restante 2,4% proviene dall'America. La comunità straniera più numerosa è quella proveniente dalla Romania con il 41,1% di tutti gli stranieri presenti sul territorio, seguita dall'Albania (12,4%) e dal Marocco (10,4%). Le tre principali comunità residenti rappresentano circa il 64% delle comunità straniere presenti sul territorio.

Nel 2015 sono state rilasciate 358 cittadinanze.

I morti sono stati 771 nel 2015 (19 in meno rispetto al 2014). Il tasso di mortalità, pari a 10,74 per mille, diminuisce rispetto al 2014.

Nel 2015 le nascite sono state 545 (tasso di natalità pari a 7,59 per mille, in diminuzione), 19 nati in meno (564 nel 2014, 545 nel 2015). Il saldo naturale (differenza tra nascite e decessi) è pari a - 226, sostanzialmente uguale allo scorso anno.

La maggior parte dei figli viene concepita da donne in età compresa tra i 25 e 39 anni. A Cremona nel 2015 erano 5.921. In prospettiva saranno sostituite da quelle che ora hanno tra i 10 e i 24 anni; in questa fascia di età ci sono 4.421 donne, circa il 25% in meno. Queste donne dovranno essere più

fertili delle coorti precedenti soltanto per riuscire a mantenere il livello di natalità attuale.

Nel 2015 il numero delle famiglie residenti nel Comune di Cremona è pari a 33.682. La maggior parte dei nuclei familiari (20.394) sono formati da 2 componenti.

Rispetto allo stato civile i celibi/nubili, i divorziati, i vedovi rappresentano il 53% della popolazione.

Il numero complessivo dei matrimoni celebrati nel 2015 aumenta (232 nel 2015, 197 nel 2014). In particolare negli ultimi 15 anni si registra una progressiva diminuzione dei matrimoni celebrati con rito religioso (207 nel 1999 a fronte degli 84 celebrati nel 2015), ma nel 2015 si registra una lieve ripresa: +13 rispetto al 2014. In costante aumento i matrimoni celebrati con rito civile (78 nel 1999 a fronte dei 148 nel 2015).

Tra i risultati degli indici demografici più significativi si evidenzia quello di vecchiaia, che rappresenta il grado di invecchiamento di una popolazione. Al 31.12.2015 l'indice di vecchiaia si colloca ad un valore di 226 sostanzialmente che, per ogni 100 bambini di età compresa tra 0 e 14 anni, sono presenti 226 persone di età superiore a 65 anni. L'indice è in aumento rispetto all'anno precedente, rimanendo fortemente superiore alla media nazionale (161,1) a conferma che Cremona ha una popolazione più anziana sia rispetto alla Lombardia (155,5) che rispetto all'Italia.

Un altro indice che assume una rilevanza di tipo economico-sociale è quello di dipendenza totale. Rappresenta il carico sociale ed economico della popolazione non attiva (0-14 anni e 65 anni ed oltre) su quella attiva (15-64 anni) che si presume debba sostenerla con la propria attività. Tale indice si attesta ad un valore di 63 (in provincia di Cremona 58), con una variazione di +0,6 rispetto al 2014 e in costante aumento, anche in questo caso superiore a quello regionale (56,2). Nel 2015 si rilevano 63 individui a carico ogni 100 soggetti che lavorano.

L'accelerazione del processo di invecchiamento della popolazione è confermata anche dall'indice di ricambio della popolazione attiva, attraverso il confronto tra coloro che stanno potenzialmente per uscire dal mercato, 140 nel 2015, 143 nel 2014.

Indice Tavole

- 1.01 **Popolazione residente alla data dei censimenti**
 - 1.02 **Andamento della popolazione residente alla data dei censimenti**
 - 1.03 **Popolazione straniera residente**
 - 1.04 **Popolazione residente nel comune di Cremona divisa per età e sesso al 31-12-2015**
 - 1.05 **Stranieri residenti nel comune di Cremona divisi per età e sesso al 31-12-2015**
 - 1.06 **Popolazione residente per classe d'età al 31-12-2015**
 - 1.07 **Stranieri residenti per classe d'età al 31-12-2015**
 - 1.08 **Stranieri residenti per stato di provenienza al 31-12-2015**
 - 1.09 **Movimento naturale della popolazione residente - Anno 2015**
 - 1.10 **Movimento migratorio della popolazione residente - Anno 2015**
 - 1.11 **Bilancio demografico della popolazione residente - Anno 2015**
 - 1.12 **I principali indicatori demografici - Anno 2015**
 - 1.13 **Popolazione residente al 31-12-2015 suddivisa per quartiere (Comitati di quartiere)**
 - 1.14 **Popolazione residente al 31-12-2015 per parrocchia**
 - 1.15 **Dati sulle famiglie di Cremona, del distretto cremonese e della provincia - Anno 2015**
 - 1.16 **Residenti per ampiezza della famiglia - Anni 1985 e 2015**
 - 1.17 **Matrimoni celebrati a Cremona per rito e sentenze di divorzio per tipologia - Anno 2015**
 - 1.18 **Popolazione residente al 31-12-2015 per stato civile**
-

Popolazione

01

1.01 Popolazione residente alla data dei censimenti (Fonte: Istat)

ANNO	POPOLAZIONE	ANNO	POPOLAZIONE	ANNO	POPOLAZIONE
1861	43.614	1921	58.450	1971	82.094
1871	43.109	1931	62.447	1981	80.929
1881	42.250	1936	64.019	1991	74.113
1901	49.191	1951	68.636	2001	70.887
1911	55.483	1961	73.902	2011	69.589

1.02 Andamento della popolazione residente alla data dei censimenti (Fonte: Istat)

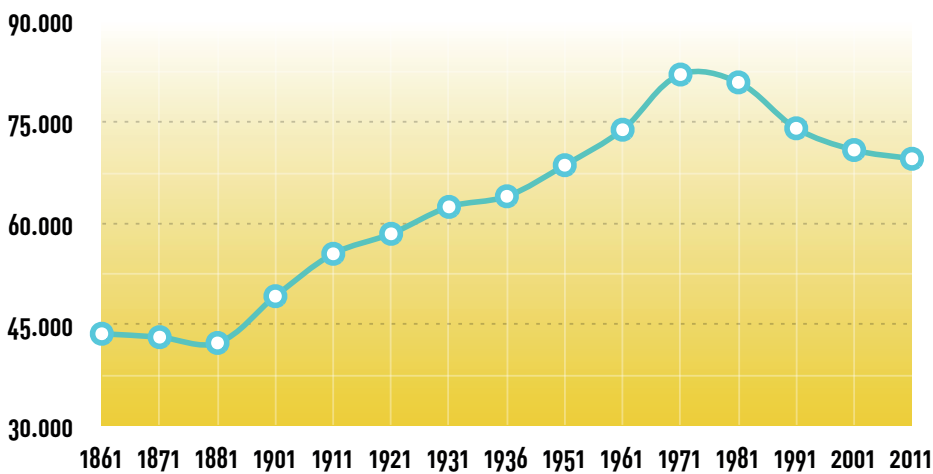

1.03 Popolazione straniera residente (Fonte: Istat)

ANNO	STRANIERI	ANNO	STRANIERI	ANNO	STRANIERI
2001	2.814	2006	5.679	2011	7.980
2002	3.159	2007	7.290	2012	10.153
2003	4.271	2008	8.158	2013	9.462
2004	4.854	2009	8.687	2014	10.118
2005	5.268	2010	9.163	2015	10.365

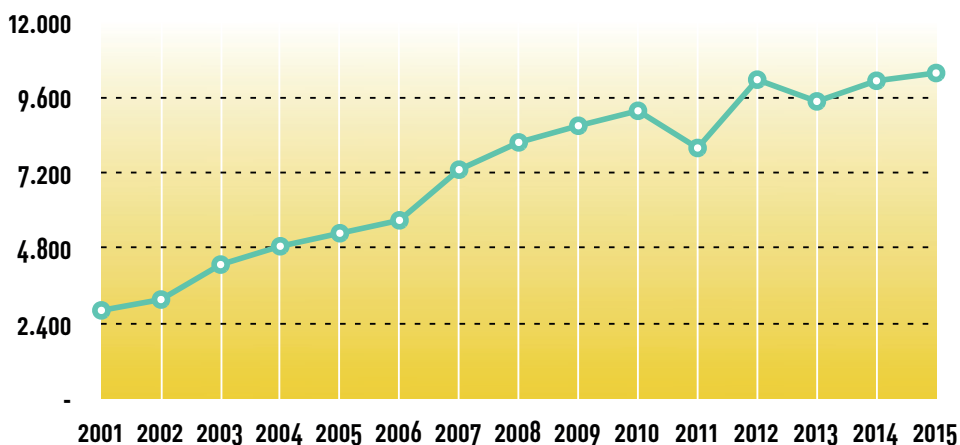

Popolazione

1.04 Popolazione residente nel comune di Cremona divisa per età e sesso al 31-12-2015 (Fonte: Istat)

ETÀ	M	F	TOT	ETÀ	M	F	TOT	ETÀ	M	F	TOT
0	294	255	549	35	379	398	777	70	298	391	689
1	291	257	548	36	447	394	841	71	329	457	786
2	287	281	568	37	431	430	861	72	336	425	761
3	303	289	592	38	459	467	926	73	377	488	865
4	321	261	582	39	473	531	1.004	74	341	524	865
0-4	1.496	1.343	2.839	35-39	2.189	2.220	4.409	70-74	1.681	2.285	3.966
5	302	292	594	40	493	510	1.003	75	382	516	898
6	301	282	583	41	556	492	1.048	76	374	495	869
7	311	284	595	42	500	554	1.054	77	358	524	882
8	310	280	590	43	580	549	1.129	78	339	440	779
9	264	242	506	44	540	560	1.100	79	253	452	705
5-9	1.488	1.380	2.868	40-44	2.669	2.665	5.334	75-79	1.706	2.427	4.133
10	299	277	576	45	584	552	1.136	80	297	439	736
11	310	262	572	46	560	574	1.134	81	226	397	623
12	292	260	552	47	638	608	1.246	82	224	390	614
13	305	234	539	48	568	583	1.151	83	185	347	532
14	272	290	562	49	608	586	1.194	84	194	352	546
10-14	1.478	1.323	2.801	45-49	2.958	2.903	5.861	80-84	1.126	1.925	3.051
15	314	303	617	50	583	594	1.177	85	157	363	520
16	299	286	585	51	581	627	1.208	86	144	327	471
17	308	301	609	52	535	569	1.104	87	122	268	390
18	332	287	619	53	530	574	1.104	88	99	252	351
19	327	331	658	54	477	544	1.021	89	87	229	316
15-19	1.580	1.508	3.088	50-54	2.706	2.908	5.614	85-89	609	1.439	2.048
20	323	301	624	55	509	507	1.016	90	78	206	284
21	321	301	622	56	508	478	986	91	57	178	235
22	324	318	642	57	486	520	1.006	92	41	129	170
23	308	310	618	58	478	502	980	93	31	117	148
24	318	360	678	59	418	483	901	94	21	79	100
20-24	1.594	1.590	3.184	55-59	2.399	2.490	4.889	90-94	228	709	937
25	348	362	710	60	407	499	906	95	12	74	86
26	379	338	717	61	400	427	827	96	7	27	34
27	342	336	678	62	390	467	857	97	2	11	13
28	381	372	753	63	425	467	892	98	1	14	15
29	356	385	741	64	412	425	837	99	2	9	11
25-29	1.806	1.793	3.599	60-64	2.034	2.285	4.319	100	3	22	25
30	368	364	732	65	431	476	907	>=95	27	157	184
31	399	367	766	66	434	538	972	TOT	34.047	37.854	71.901
32	366	382	748	67	487	508	995				
33	407	391	798	68	507	498	1.005				
34	407	404	811	69	467	576	1.043				
30-34	1.947	1.908	3.855	65-69	2.326	2.596	4.922				

Nel 2015 la popolazione residente è di 71.901 con un incremento di 244 persone rispetto al 2014 (71.657).
Nel 2015 la popolazione residente nel comune di Cremona è il 20% della popolazione provinciale (360.444)

Popolazione

01

1.05 Stranieri residenti nel comune di Cremona divisi per età e sesso al 31-12-2015 (Fonte: Istat)

ETÀ	M	F	TOT	ETÀ	M	F	TOT	ETÀ	M	F	TOT
0	88	81	169	35	119	129	248	70	7	11	18
1	100	92	192	36	131	112	243	71	7	15	22
2	88	86	174	37	122	111	233	72	6	14	20
3	83	94	177	38	121	106	227	73	4	15	19
4	85	83	168	39	111	134	245	74	2	8	10
0-4	444	436	880	35-39	604	592	1.196	70-74	26	63	89
5	102	90	192	40	107	115	222	75	7	9	16
6	96	76	172	41	94	88	182	76	4	7	11
7	108	68	176	42	100	91	191	77	-	9	9
8	75	59	134	43	112	97	209	78	5	10	15
9	51	66	117	44	79	102	181	79	4	7	11
5-9	432	359	791	40-44	492	493	985	75-79	20	42	62
10	61	61	122	45	89	111	200	80	2	4	6
11	69	54	123	46	77	86	163	81	2	5	7
12	46	47	93	47	96	91	187	82	-	2	2
13	60	37	97	48	64	91	155	83	1	3	4
14	47	49	96	49	62	62	124	84	-	-	-
10-14	283	248	531	45-49	388	441	829	80-84	5	14	19
15	41	44	85	50	71	50	121	85	-	1	1
16	47	58	105	51	55	62	117	86	-	4	4
17	58	44	102	52	43	78	121	87	-	-	-
18	70	52	122	53	35	65	100	88	-	2	2
19	58	64	122	54	39	56	95	89	-	1	1
15-19	274	262	536	50-54	243	311	554	85-89	-	8	8
20	55	47	102	55	46	52	98	90	-	1	1
21	61	73	134	56	38	48	86	91	1	-	1
22	69	67	136	57	37	43	80	92	-	-	-
23	69	74	143	58	30	52	82	93	-	-	-
24	77	97	174	59	24	45	69	94	-	-	-
20-24	331	358	689	55-59	175	240	415	90-94	1	1	2
25	87	122	209	60	20	36	56	95	-	-	-
26	113	115	228	61	19	30	49	96	-	-	-
27	110	103	213	62	22	34	56	97	-	-	-
28	115	122	237	63	17	28	45	98	-	-	-
29	118	158	276	64	12	19	31	99	-	-	-
25-29	543	620	1.163	60-64	90	147	237	100	-	-	-
30	125	133	258	65	10	20	30	>=95	-	-	-
31	122	119	241	66	8	21	29	TOT	5.008	5.357	10.365
32	110	117	227	67	8	14	22				
33	141	142	283	68	6	17	23				
34	117	125	242	69	10	14	24				
30-34	615	636	1.251	65-69	42	86	128				

Nel 2015 gli stranieri regolarmente residenti sono 10.365 con un incremento di 247 persone rispetto al 2014 (10.118).
 Nel 2015 a Cremona l'incidenza percentuale degli stranieri sul totale dei residenti era il 14%. In provincia il 13%.

Popolazione

1.06 Popolazione residente per classe d'età al 31-12-2015 (Fonte: Istat)

ETÀ	MASCHI	FEMMINE
0-4	1.496	1.343
5-9	1.488	1.380
10-14	1.478	1.323
15-19	1.580	1.508
20-24	1.594	1.590
25-29	1.806	1.793
30-34	1.947	1.908
35-39	2.189	2.220
40-44	2.669	2.665
45-49	2.958	2.903
50-54	2.706	2.908
55-59	2.399	2.490
60-64	2.034	2.285
65-69	2.326	2.596
70-74	1.681	2.285
75-79	1.706	2.427
80-84	1.126	1.925
85-89	609	1.439
90-94	228	709
>94	27	157
TOTALE	34.047	37.854

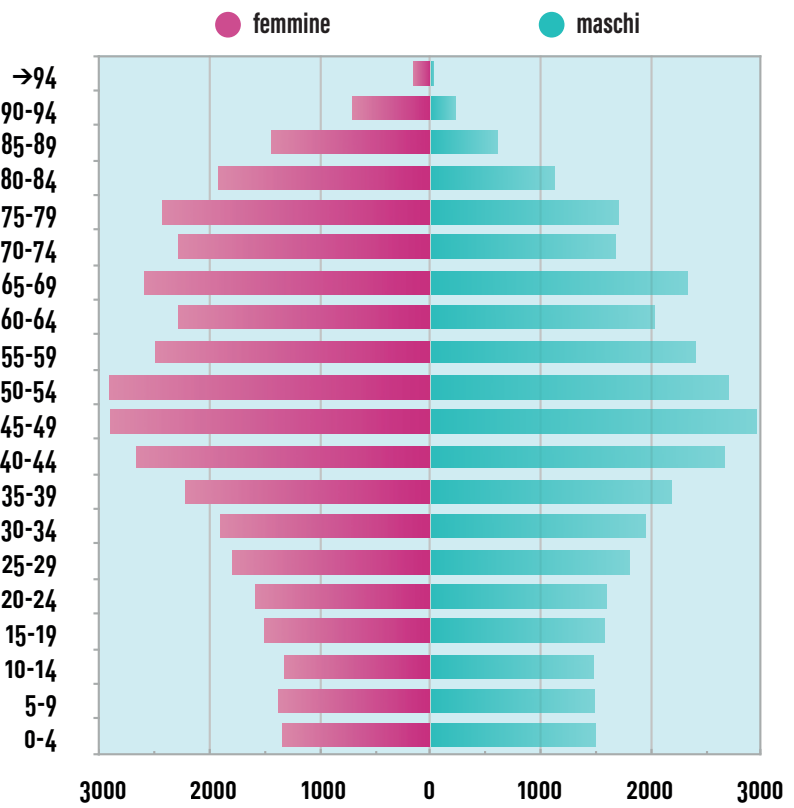

Nel 2015 il rapporto di mascolinità è pari a 89,91

1.07 Stranieri residenti per classe d'età al 31-12-2015 (Fonte: Istat)

ETÀ	MASCHI	FEMMINE
0-4	444	436
5-9	432	359
10-14	283	248
15-19	274	262
20-24	331	358
25-29	543	620
30-34	615	636
35-39	604	592
40-44	492	493
45-49	388	441
50-54	243	311
55-59	175	240
60-64	90	147
65-69	42	86
70-74	26	63
75-79	20	42
80-84	5	14
85-89	-	8
90-94	1	1
>94	-	-
TOTALE	5.008	5.357

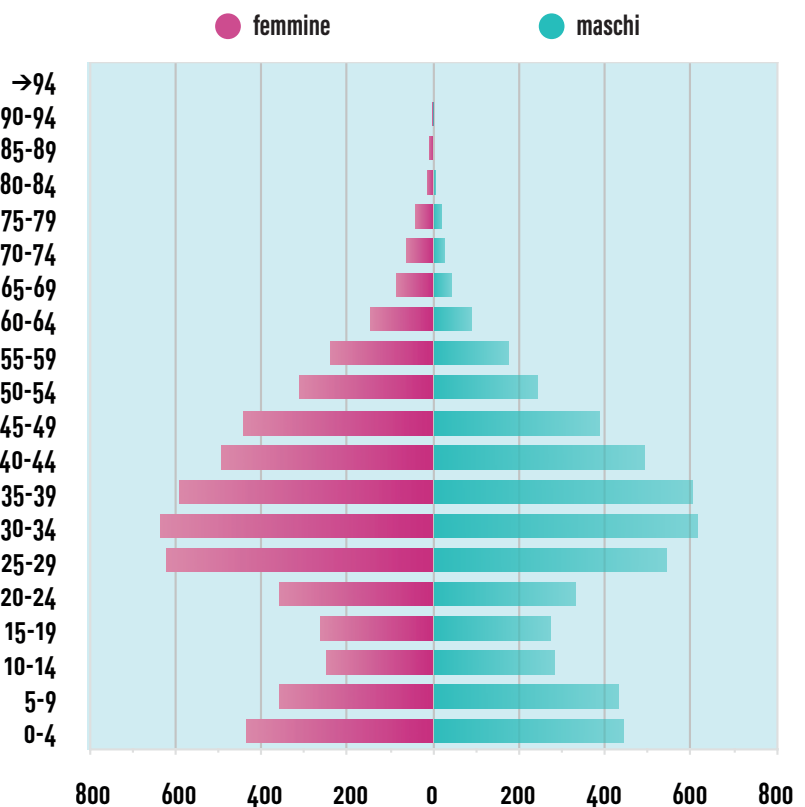

1.08 Stranieri residenti per stato di provenienza al 31-12-2015 (Fonte: Istat)

STATO	M	F	TOT	%
Romania	1.932	2.325	4.257	41,1%
Albania	645	643	1.288	12,4%
Marocco	539	541	1.080	10,4%
Cina	235	248	483	4,7%
Costa d'Avorio	206	212	418	4,0%
Tunisia	173	130	303	2,9%
Nigeria	141	115	256	2,5%
India	159	90	249	2,4%
Serbia	109	121	230	2,2%
Ucraina	36	139	175	1,7%
Senegal	97	31	128	1,2%
Egitto	90	31	121	1,2%
Pakistan	61	19	80	0,8%
Giappone	37	42	79	0,8%
Moldova	21	56	77	0,7%
Polonia	20	38	58	0,6%
Algeria	22	35	57	0,5%
Ghana	36	18	54	0,5%
Sri Lanka	23	28	51	0,5%
Brasile	15	33	48	0,5%
Francia	19	27	46	0,4%
Corea del Sud	16	23	39	0,4%
Perù	13	25	38	0,4%
Turchia	19	17	36	0,3%
Kosovo	27	7	34	0,3%
Bulgaria	17	17	34	0,3%
Bangladesh	21	13	34	0,3%
Russia	6	24	30	0,3%
Spagna	8	19	27	0,3%
Rep. Dominicana	9	16	25	0,2%
El Salvador	8	15	23	0,2%
Cuba	7	15	22	0,2%
Germania	12	9	21	0,2%
Filippine	6	14	20	0,2%
Camerun	10	9	19	0,2%
Afghanistan	18	0	18	0,2%
Stati Uniti	10	8	18	0,2%
Ecuador	9	7	16	0,2%
Guinea	8	6	14	0,1%
Colombia	6	8	14	0,1%
Bielorussia	4	9	13	0,1%
Ungheria	4	9	13	0,1%
Macedonia	5	8	13	0,1%
Mali	13	0	13	0,1%
Eritrea	6	7	13	0,1%
Svizzera	6	6	12	0,1%
Paesi Bassi	7	5	12	0,1%
Regno Unito	8	4	12	0,1%
Messico	4	8	12	0,1%
Portogallo	7	4	11	0,1%
Altri Stati	98	123	221	2,1%
TOTALE	5.008	5.357	10.365	100,0%

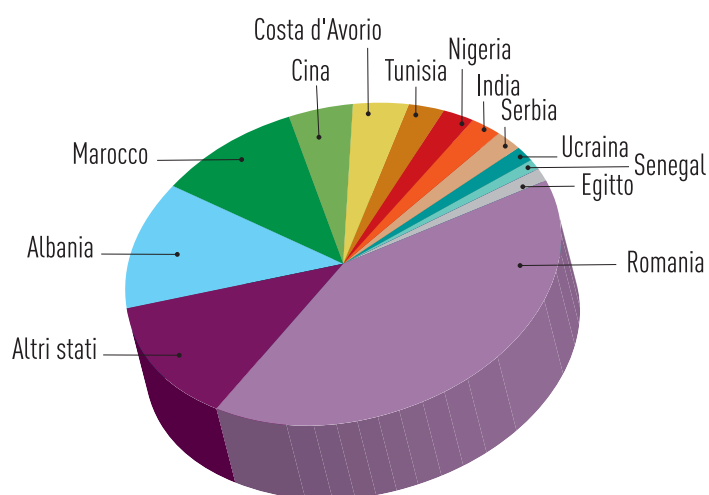

Nel 2015, sono 358 le persone che hanno acquisito la cittadinanza italiana (175 maschi e 183 femmine), 102 in più rispetto al 2014

Popolazione

1.09 Movimento naturale della popolazione residente - Anno 2015 (Fonte: Istat)

	MASCHI	FEMMINE	TOTALE
Nati nel comune	262	221	483
Nati in altro comune	28	28	56
Nati all'estero	4	2	6
TOTALE NATI	294	251	545
Morti nel comune	300	375	675
Morti in altro comune	32	58	90
Morti all'estero	4	2	6
TOTALE MORTI	336	435	771
Saldo naturale	-42	-184	-226

1.10 Movimento migratorio della popolazione residente - Anno 2015 (Fonte: Istat)

	MASCHI	FEMMINE	TOTALE
Provenienti da altri comuni	723	786	1.509
Provenienti dall'estero	262	176	438
Altri	252	171	423
TOTALE ISCRITTI	1.237	1.133	2.370
Per altri comuni	632	674	1.306
Per l'estero	105	68	173
Altri	247	174	421
TOTALE CANCELLATI	984	916	1.900
Saldo migratorio	+253	+217	+470

1.11 Bilancio demografico della popolazione residente - Anno 2015 (Fonte: Istat)

	MASCHI	FEMMINE	TOTALE
Popolazione residente all'1 gennaio	33.836	37.821	71.657
Saldo naturale	-42	-184	-226
Saldo migratorio	+253	+217	+470
Saldo totale	+211	+33	+244
Popolazione residente al 31 dicembre	34.047	37.854	71.901

Tasso di natalità = 7,6

Tasso di mortalità = 10,7

1.12 I principali indicatori demografici - Anno 2015 (Elaborazione su dati Istat)

INDICATORI DEMOGRAFICI	COMUNE DI CREMONA	AREA CREMONESE	PROVINCIA
% anziani sui residenti	27	25	23
Indice di vecchiaia	226	202	178
Anziani per bambino	6	5	5
Indice dipendenza totale	63	61	58
Indice dipendenza giovanile	19	20	21
Indice dipendenza senile	44	41	37
Indice struttura popolazione attiva	143	144	140
Indice ricambio popolazione attiva	140	143	140
Densità (abitanti/kmq)	1.021	190	204

1.13 Popolazione residente al 31-12-2015 suddivisa per quartiere (Comitati di quartiere) *(Fonte: Servizio Informatico Territoriale del Comune di Cremona)*

CODICE	QUARTIERI	MASCHI	FEMMINE	TOTALE	%
1	Risorgimento-S.Ambrogio-Incrociatello-Via Sesto	3.241	3.629	6.870	10%
2	Boschetto-Migliaro	1.334	1.425	2.759	4%
3	Cavatigozzi-S.Predengo-Picenengo	1.245	1.215	2.460	3%
4	Cambonino	1.191	1.187	2.378	3%
5	Borgo Loreto-S.Bernardo-Naviglio	2.867	3.218	6.085	8%
6	Zaist-Stadio-Lucchini-Annona	1.852	2.045	3.897	5%
7	Maristella	771	773	1.544	2%
8	Castello	2.659	2.999	5.658	8%
9	Giordano-Cadore	1.651	1.791	3.442	5%
10	Po-Parco-Canottieri-Trebbia	3.594	4.091	7.685	11%
11	Cascinetto-Villetta-Concordia	2.504	2.906	5.410	8%
12	Novati	587	664	1.251	2%
13	Porta Romana-Largo Pagliari	2.363	2.727	5.090	7%
14	S.Felice-S.Savino	759	720	1.479	2%
15	Bagnara-Battaglione-Gerre Borghi	1.504	1.594	3.098	4%
16	Centro	5.925	6.870	12.795	18%



Popolazione

1.14 Popolazione residente al 31-12-2015 per parrocchia (Fonte: Servizio Informatico Territoriale del Comune di Cremona)

CODICE	PARROCCHIA	MASCHI	FEMMINE	TOTALE	% SUL TOTALE
1	Duomo	1.300	1.490	2.790	3,9%
2	S.Agata	1.168	1.324	2.492	3,5%
3	S.Michele	1.805	2.112	3.917	5,4%
4	S.Abbondio	2.020	2.269	4.289	6,0%
5	S.Imerio	2.136	2.401	4.537	6,3%
6	S.Pietro	1.620	1.863	3.483	4,8%
7	S.Illario	2.229	2.520	4.749	6,6%
8	S.Agostino	899	1.066	1.965	2,7%
9	S.Ambrogio	1.968	2.252	4.220	5,9%
10	S.Bernardo	1.565	1.715	3.280	4,6%
11	S.Sebastiano	2.445	2.774	5.219	7,3%
12	Borgo Loreto	827	893	1.720	2,4%
13	Cristo Re	3.298	3.757	7.055	9,8%
15	B.V. di Caravaggio	2.030	2.392	4.422	6,2%
16	S.Giuseppe	1.113	1.111	2.224	3,1%
17	S.Maria della Pietà	1	-	1	0,0%
18	S.Antonio M. Zaccaria	1.154	1.250	2.404	3,3%
19	Maristella	688	713	1.401	1,9%
20	S.Francesco	1.670	1.844	3.514	4,9%
21	Cavatigozzi	938	928	1.866	2,6%
22	Picenengo	291	279	570	0,8%
23	Boschetto	961	1.022	1.983	2,8%
24	Migliaro	315	321	636	0,9%
25	S.Felice	678	624	1.302	1,8%
26	S.Savino	111	123	234	0,3%
27	Costa S.Abramo	11	17	28	0,0%
28	Persico	2	3	5	0,0%
29	Bonemerse	694	680	1.374	1,9%
30	Bosco Ex Parmigiano	82	83	165	0,2%
31	Castelverde	24	25	49	0,1%
32	S.Giacomo del Campo	4	3	7	0,0%
TOTALE		34.047	37.854	71.901	100%

1.15 Dati sulle famiglie di Cremona, del distretto cremonese e della provincia - Anno 2015 (Fonte: Istat)

	COMUNE DI CREMONA	AREA CREMONESE	PROVINCIA DI CREMONA
Numero di famiglie	33.682	69.175	153.232
Persone residenti in famiglia	71.120	155.559	356.918
Numero medio di componenti per famiglia	2,1	2,2	2,3

1.16 Residenti per ampiezza della famiglia - Anni 1985 e 2015 (Fonte: Comune di Cremona)

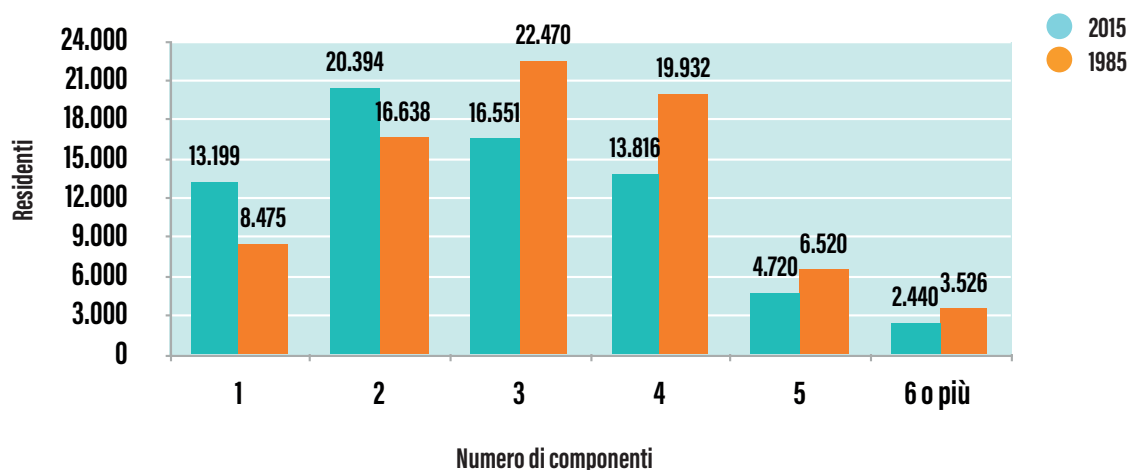

1.17 Matrimoni celebrati a Cremona per rito e sentenze di divorzio per tipologia - Anno 2015 (Fonte: Comune di Cremona)

TIPOLOGIA DI RITO	RELIGIOSI	CIVILI	TOTALI
MATRIMONI	84	148	232
di cui con almeno uno straniero	-	-	68
di cui misti (tra due nazionalità diverse)	-	-	54
DIVORZI	82	41	123
di cui con almeno uno straniero	-	-	13
di cui misti (tra due nazionalità diverse)	-	-	5

1.18 Popolazione residente al 31-12-2015 per stato civile (Fonte: Istat)

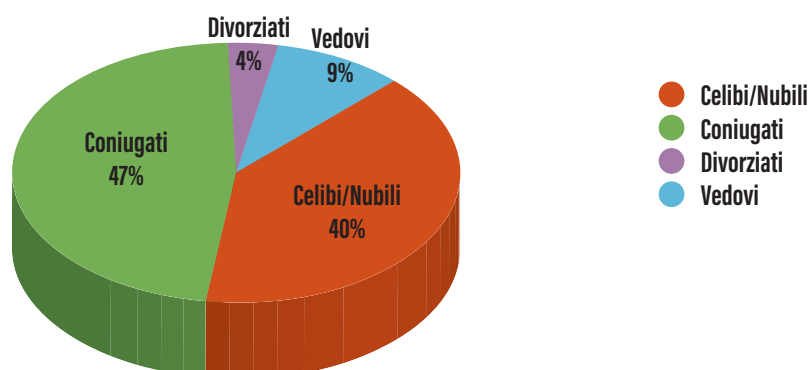

02

Istruzione

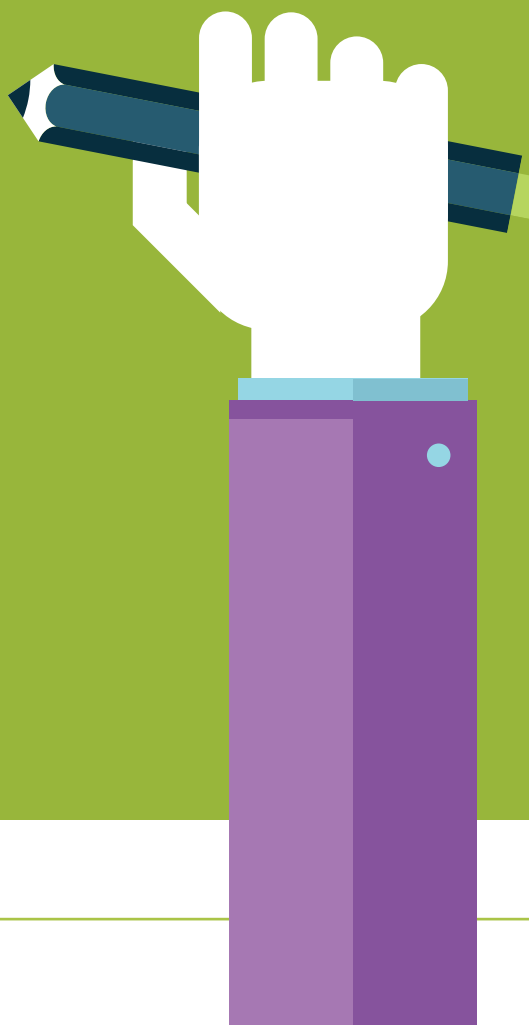

Nell'anno scolastico 2015/2016 il numero di studenti iscritti nelle scuole cremonesi di ogni ordine e grado del comune di Cremona è pari a 14.456, in diminuzione rispetto all'anno precedente (14.850 nel 2014). Tuttavia sono aumentati, seppur di poco, i bambini iscritti agli asili nido comunali e privati (+ 10). In particolare per quanto riguarda i nidi comunali si registra un ulteriore aumento rispetto all'anno 2014/2015: le iscrizioni passano da 171 a 197.

Gli alunni delle scuole dell'infanzia, delle scuole secondarie di 1° e 2° grado sono in leggero calo.

Nelle scuole cremonesi il 17,5 % degli iscritti è straniero residente, con percentuali un po' variabili a seconda dell'ordine di scuola, dal 13,3% delle scuole superiori fino al 27% delle scuole dell'infanzia (+ 4% rispetto al 2014).

Sono complessivamente 464 gli studenti con disabilità iscritti nelle scuole cittadine: 1,8% degli alunni iscritti nelle scuole dell'infanzia; 3,9% degli

alunni iscritti nelle scuole primarie; 5,9% degli studenti iscritti nelle scuole secondarie di 1° grado; 3% degli studenti iscritti nelle scuole secondarie di 2° grado.

Nel 2015 gli iscritti ai percorsi triennali di istruzione e formazione professionale (IeFP) organizzati presso gli operatori accreditati di Cremona sono pari a 580, per la maggior parte nell'area agro-alimentare e servizi alla persona. A questi si aggiungono altri 69 studenti iscritti al quarto anno dei percorsi di istruzione e formazione professionale (IeFP).

Sul territorio cremonese sono presenti le sedi distaccate di quattro importanti atenei: il Politecnico di Milano, l'Università Cattolica del S. Cuore, l'Università degli Studi di Brescia, l'Università degli Studi di Pavia. Congiuntamente esse offrono un ampio ventaglio di possibilità di specializzazione agli studenti della città e della provincia.

Il numero complessivo degli studenti universitari nell'anno accademico 2015/2016 è di 1.458.

Indice Tavole

- 2.01 **Grado di istruzione della popolazione residente nel comune di Cremona al Censimento ISTAT 2011**
 - 2.02 **Studenti iscritti nelle scuole statali e non statali nell'anno scolastico 2015/16**
 - 2.03 **Isritti negli asili nido comunali e privati - Anno scolastico 2015/2016**
 - 2.04 **Isritti nelle scuole dell'infanzia- Anno scolastico 2015/2016**
 - 2.05 **Isritti nelle scuole primarie - Anno scolastico 2015/2016**
 - 2.06 **Isritti nelle scuole secondarie di 1° grado - Anno scolastico 2015/2016**
 - 2.07 **Isritti nelle scuole secondarie di 2° grado - Anno scolastico 2015/2016**
 - 2.08 **Studenti iscritti nelle scuole di Cremona per tipo di istituto**
 - 2.09 **Isritti ai percorsi triennali di istruzione e formazione professionale (IeFP) organizzati presso gli operatori accreditati di Cremona**
 - 2.10 **Isritti al quarto anno dei percorsi di istruzione e formazione professionale (IeFP) organizzati presso gli operatori accreditati di Cremona**
 - 2.11 **Studenti iscritti nelle Università di Cremona, per facoltà e corso di studi - Anno accademico 2015/2016**
-

Istruzione

02

2.01 Grado di istruzione della popolazione residente nel comune di Cremona al Censimento ISTAT 2011 (Fonte: Istat)

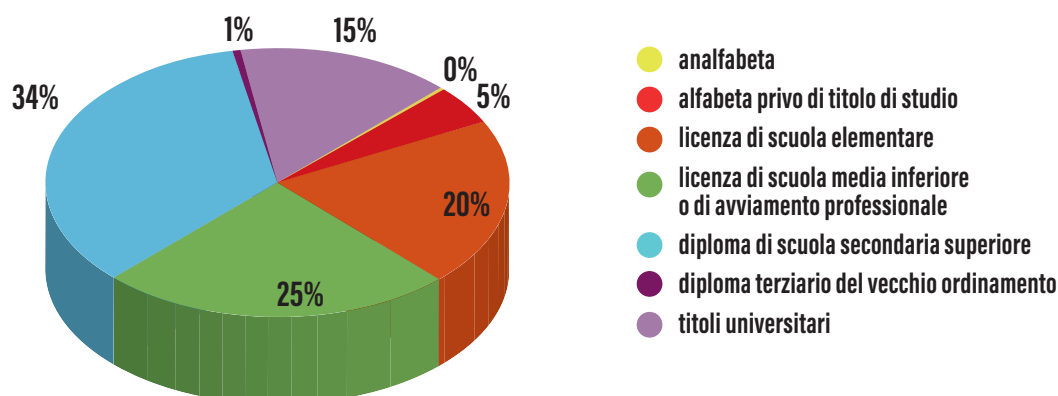

2.02 Studenti iscritti nelle scuole statali e non statali nell'anno scolastico 2015/16

(Fonte: Elaborazioni su dati degli istituti scolastici)

TIPO DI SCUOLA	CREMONA	PROVINCIA	% CR/PROV.
Scuole dell'infanzia	1.712	8.960	19%
Scuole primarie	3.020	15.936	19%
Scuole secondarie di 1° grado	2.046	9.319	22%
Scuole secondarie di 2° grado	7.678	16.184	47%
TOTALE	14.456	50.399	29%

2.03 Iscritti negli asili nido comunali e privati - Anno scolastico 2015/2016 (Fonte: Comune di Cremona)

ASILI NIDO	ALUNNI	CLASSI
Asilo nido comunale "Lancetti"	62	4
Asilo nido comunale "S.Francesco"	31	2
Asilo nido comunale "Navaroli"	60	4
Asilo nido comunale "Sacchi"	44	3
Asilo nido "Abibò"	10	1
Asilo nido "Bosco incantato"	35	2
Asilo nido "Elsa e Vico Gosi"	19	1
Asilo nido "Il giardino delle coccole"	25	3
Asilo nido aziendale "Il girasole"	16	1
Asilo nido "DO.MI.SOL"	21	3
Asilo nido "L'arcobaleno"	25	1
Asilo nido "Le coccinelle"	32	2
Asilo nido "Mary Poppins"	12	1
Asilo nido "Piccole tracce"	33	1
Agrinido "Piccoli frutti"	19	2
Asilo nido "Piccoli passi"	20	1
Asilo nido "Sacro cuore"	27	2
TOTALE	491	34

Istruzione

2.04 Iscritti nelle scuole dell'infanzia - Anno scolastico 2015/2016 (Fonte: schede della "Rilevazione dati generali" del MIUR)

SCUOLE DELL'INFANZIA	ISCRITTI	STRANIERI	DISABILI	CLASSI
NON STATALI COMUNALI				
Agazzi	77	24	1	3
Aporti	76	31	3	3
Castello	100	42	-	4
Gallina	84	27	1	4
Lacchini	74	43	1	3
Martiri della libertà	98	57	-	4
P. Martini	98	20	1	4
S.Giorgio	75	18	2	3
Zucchi	99	46	5	4
NON STATALI PRIVATE				
S. Abbondio	50	-	-	2
Maria Immacolata	62	-	3	2
S. Angelo	114	4	-	4
Sacra Famiglia	98	1	-	4
Sacro Cuore	148	13	3	5
STATALI				
Boschetto	55	-	1	2
Cavatigozzi	37	10	-	2
San Felice	53	13	1	2
Villetta	128	62	5	5
S. Ambrogio	78	26	2	3
Mentana	108	22	2	4
TOTALE	1.712	459	31	67

2.05 Iscritti nelle scuole primarie - Anno scolastico 2015/2016 (Fonte: schede della "Rilevazione dati generali" del MIUR)

SCUOLE PRIMARIE	ISCRITTI	STRANIERI	DISABILI	Classi
STATALI				
Cavatigozzi	112	20	3	6
A. Manzoni	202	79	17	10
A. Stradivari	184	68	15	10
Bianca Maria Visconti	208	78	15	10
Boschetto	105	4	3	5
Capra Plasio	240	41	8	10
Claudio Monteverdi	209	82	8	10
Don Primo Mazzolari	197	55	10	10
Guido Miglioli	106	66	9	5
L. Bissolati	215	51	6	10
R. Colombo - F. Aporti	215	77	10	10
S. Ambrogio	113	52	2	5
Trento Trieste	226	21	1	10
NON STATALI PARITARIE				
Beata Vergine	247	1	2	10
Canossa	199	5	4	10
Sacra Famiglia	242	6	4	10
TOTALE	3.020	706	117	141

2.06 Iscritti nelle scuole secondarie di 1° grado - Anno scolastico 2015/2016 (Fonte: schede della "Rilevazione dati generali" del MIUR)

SCUOLE SECONDARIE DI 1° GRADO	ISCRITTI	STRANIERI	DISABILI	Classi
STATALI				
A. Campi	349	69	24	15
Virgilio	531	126	24	22
Anna Frank	332	61	17	14
M. G. Vida	486	135	35	23
NON STATALI PARITARIE				
Sacra Famiglia	151	4	5	6
Beata Vergine	197	4	6	9
TOTALE	1.698	391	100	74

2.07 Iscritti nelle scuole secondarie di 2° grado - Anno scolastico 2015/2016 (Fonte: schede della "Rilevazione dati generali" del MIUR)

SCUOLE SECONDARIE DI 2° GRADO	ISCRITTI	STRANIERI	DISABILI	Classi
STATALI				
Liceo classico Daniele Manin	929	46	-	39
Liceo scientifico G. Aselli	876	68	-	38
Liceo delle scienze umane S. Anguissola	805	103	16	36
Liceo artistico B. Munari - sede associata	339	24	35	15
I.I.S. A. Stradivari - Liceo musicale e istituto professionale	261	29	10	13
I.I.S. A. Stradivari - Scuola internazionale di liuteria	156	78	2	8
I.I.S. Arcangelo Ghisleri - sezione ass. Ghisleri-Beltrami	697	161	6	31
I.I.S. Arcangelo Ghisleri - sezione associata Vacchelli	186	30	1	9
I.I.S. Luigi Einaudi" - Istituto Professionale	706	128	89	34
I.I.S. Luigi Einaudi" - Istituto Professionale (serale)	36	12	-	2
I.I.S. Luigi Einaudi - Istituto Tecnico	242	46	13	13
I.I.S. Stanga - Istituto Tecnico per l'Agricoltura	383	5	4	17
I.I.S. Torriani - Liceo scientifico opz. Scienze applicate	260	10	-	11
I.I.S. "Torriani" - Istituto Tecnico	890	104	8	45
I.I.S. Stanga - Istituto Professionale per l'Agricoltura	204	7	25	9
Polo professionale provinciale APC - Marazzi	324	114	7	16
Polo professionale provinciale APC - Marazzi (serale)	40	13	-	3
NON STATALI PARITARIE				
Licei classico M. G. Vida	71	-	-	5
Liceo scientifico M. G. Vida	189	1	3	10
Liceo linguistico Beata Vergine	84	2	1	5
TOTALE	7.334	978	216	339

Istruzione

2.08 Studenti iscritti nelle scuole di Cremona per tipo di istituto

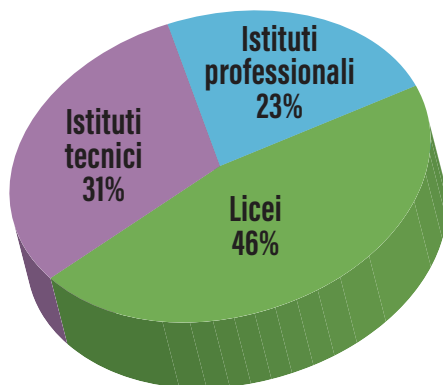

Tra gli studenti iscritti nelle scuole secondarie di 2° grado di Cremona, il 40% risiede nel comune di Cremona. Le scuole più frequentate dagli studenti residenti a Cremona sono il liceo classico Manin (14%), il liceo scientifico Aselli (13%), l'Istituto di istruzione superiore Torriani (13%) e il liceo delle scienze umane Anguissola (10%)

2.09 Iscritti ai percorsi triennali di istruzione e formazione professionale (IeFP) organizzati presso gli operatori accreditati di Cremona

(Fonte: Provincia di Cremona - Ufficio istruzione e formazione professionale)

OPERATORE	AREA	QUALIFICA PROFESSIONALE	INDIRIZZO DI STUDIO	ISCRITTI
CR FORMA	Turismo e sport	Operatore della ristorazione	Preparazione pasti	53
		Operatore della ristorazione	Servizi di sala e bar	46
	Meccanica, impianti e costruzioni	Operatore alla riparazione di veicoli a motore	Riparazioni parti e sistemi meccanici ed elettromeccanici del veicolo	70
		Operatore di impianti termoidraulici		11
ENAIIP	Agro-alimentare	Operatore della trasformazione agroalimentare	Panificazione e pasticceria	74
	Servizi alla persona	Operatore del benessere	Acconciatura	73
		Operatore del benessere	Estetica	75
IAL	Cultura, informazione e tecnologie informatiche	Operatore grafico	Multimedia	71
	Meccanica, impianti e costruzioni	Operatore alla riparazione di veicoli a motore	Riparazioni di carrozzeria	63
SCUOLA EDILE	Meccanica, impianti e costruzioni	Operatore edile		44
Totale				580

2.10 Iscritti al quarto anno dei percorsi di istruzione e formazione professionale (IeFP) organizzati presso gli operatori accreditati di Cremona

(Fonte: Provincia di Cremona - Ufficio istruzione e formazione professionale)

OPERATORE	AREA	QUALIFICA PROFESSIONALE	ISCRITTI
CR FORMA	Turismo e sport	Tecnico di cucina	17
		Tecnico dei servizi di sala e bar	10
	Meccanica, Impianti e Costruzioni	Tecnico impianti termici	15
		Tecnico riparatore dei veicoli a motore	11
IAL	Cultura, informazione e tecnologie informatiche	Tecnico grafico	16
Totale			69

2.11 Studenti iscritti nelle Università di Cremona, per facoltà e corso di studi - Anno accademico 2015/2016

<i>POLITECNICO DI MILANO</i>	<i>ISCRITTI</i>
FACOLTÀ DI INGEGNERIA INDUSTRIALE E DELL'INFORMAZIONE	
Ingegneria gestionale - Laurea di 1° livello	211
Ingegneria informatica - Laurea di 1° livello	166
Totale	377
UNIVERSITÀ CATTOLICA DEL SACRO CUORE	
FACOLTÀ DI SCIENZE AGRARIE, ALIMENTARI E AMBIENTALI	
Agricultural and food economics- Economia e gestione del Sistema Agro-al. - Laurea mag.	75
Scienze e tecnologie alimentari - Laurea di 1° livello	144
Tecnologie Alimentari - Diploma Universitario	1
FACOLTÀ DI ECONOMIA E GIURISPRUDENZA	
Economia Aziendale - Laurea di 1° livello	156
INTERFACOLTÀ DI SCIENZE AGRARIE	
Management Agro-alimentare - Master di 2° livello	16
Totale	392
UNIVERSITÀ DEGLI STUDI DI BRESCIA	
SPECIALITÀ MEDICO - CHIRURGICHE, SCIENZE RADIOLOGICHE E SANITÀ PUBBLICA	
Assistenza sanitaria - Laurea di 1° livello	49
Infermieristica - Laurea di 1° livello	164
Tecniche di Radiologia Medica per immagini e radioterapia - Laurea 1° livello	20
SCIENZE CLINICHE E SPERIMENTALI	
Fisioterapia - Laurea 1° livello	113
Totale	346
UNIVERSITÀ DEGLI STUDI DI PAVIA	
FACOLTÀ DI MUSICOLOGIA	
Lettere e beni culturali - Laurea 1° livello	126
Filologia moderna - Laurea specialistica	2
Musicologia - Laurea specialistica	2
Musicologia - Laurea 1° livello	141
Musicologia - Laurea magistrale 2° livello	67
MUSICOLOGIA - LAUREA (VECCHIO ORDINAMENTO)	
Musicologia - Laurea (vecchio ordinamento)	5
Totale	343
TOTALE COMPLESSIVO	1.458

Il 32% dei 2.166 studenti iscritti nelle università provinciali risiede nel comune di CREMONA

03

Economia

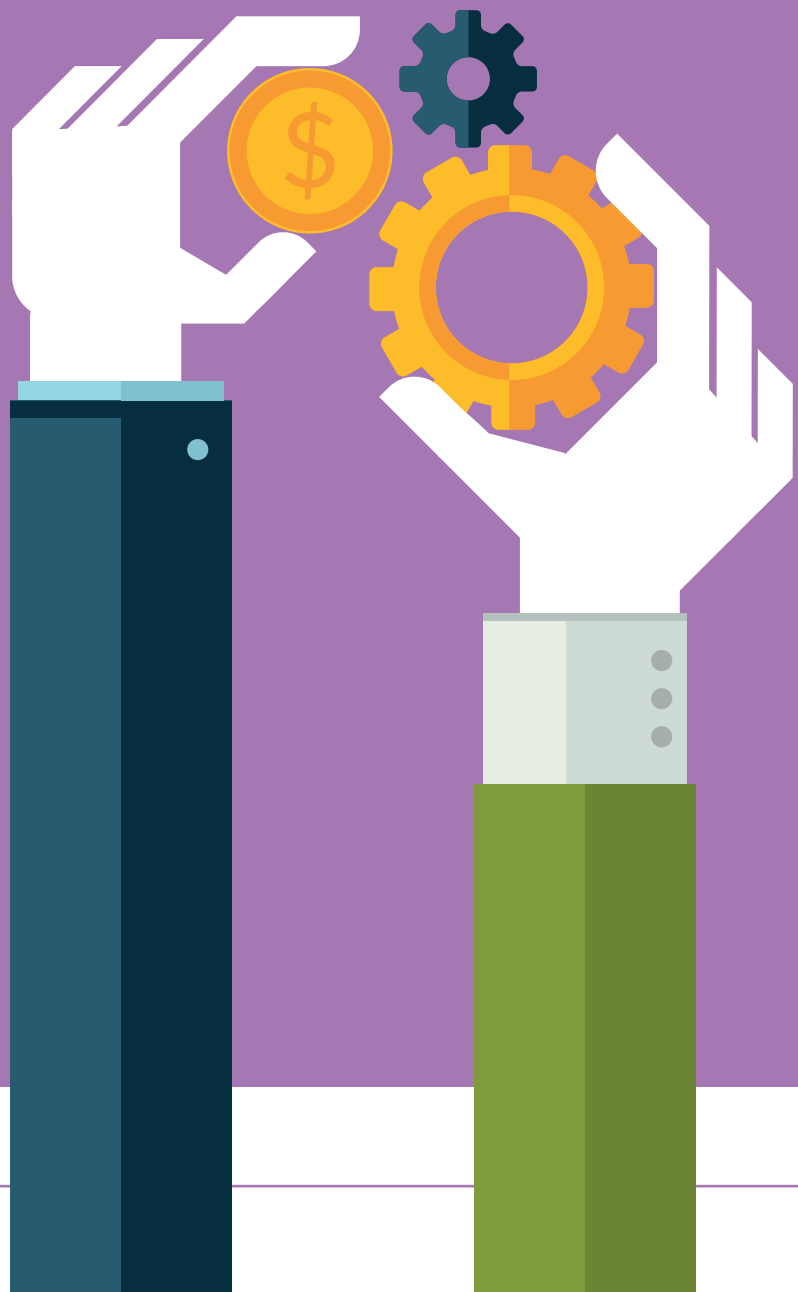

Al 31.12.2015 sono 5.486 le imprese attive a Cremona con un totale di 18.652 addetti. Le principali attività economiche per numero di imprese attive sono: il commercio all'ingrosso e al dettaglio e la riparazione di autoveicoli (25,6% del totale); le costruzioni (18,4%).

Per quanto riguarda invece il numero degli addetti sono le attività manifatturiere ad impiegare 4.387 persone, circa il 23,5% del totale.

Il reddito pro capite provinciale, calcolato dall'Istituto Tagliacarne sulla base di dati dell'Istat, nel 2015 è stato di 25.770 euro, nella media delle altre province della Lombardia, se si esclude Milano. Tale valore conferma la crescita in atto da tre anni e ne migliora il tasso annuo portandolo al +1,6% dopo lo 0,6% del 2014 ed il +0,1 dell'anno ancora precedente.

L'andamento degli ultimi anni dei prezzi al consumo per l'intera collettività NIC (costo della vita), nel comune di Cremona, ha visto una progressione che ha rallentato sempre di più e nel 2014 ha segnato un lieve ar-

retramento, con l'indice generale che è sceso dello 0,3% rispetto all'anno precedente, per poi confermarsi nel 2015 a quota 107 in base 2010=100. Il risultato complessivo nullo è raggiunto attraverso il consistente calo registrato nei settori dei trasporti (-3,5%), seguito dall'abbigliamento col -0,5% e dai pubblici esercizi (-0,2%). I maggiori rincari su base annua si sono registrati invece nelle bevande alcoliche e tabacchi (2,7%), nell'abitazione, acqua ed energia (+2,6%), e negli alimentari (2,1%).

Nei confronti con l'anno 2012, l'indice generale risulta invece in crescita di quasi un punto percentuale ed i rincari maggiori si trovano nell'istruzione (5,3%), nelle bevande alcoliche (4,8%) e negli alimentari (3,8%).

Solo tre sono i settori economici in deflazione rispetto a tre anni prima, cioè le comunicazioni (-13%), i trasporti (-2,4%), ed "abitazione, acqua e energia" (-0,7%).

Indice Tavole

- 3.01 Imprese attive per sezione di attività economica al 31-12-2015
 - 3.02 Imprese attive per classe di addetti al 31-12-2015
 - 3.03 Imprese attive per forma giuridica a Cremona e in provincia al 31-12-2015
 - 3.04 Sedi e unità locali attive per divisione di attività economica nel comune di Cremona al 31.12.2015
 - 3.05 Imprese giovanili attive (*) per sezione di attività economica al 31-12-2015
 - 3.06 Imprese femminili attive (*) per sezione di attività economica al 31-12-2015
 - 3.07 Imprese straniere attive (*) per sezione di attività economica al 31-12-2015
 - 3.08 Imprese attive nel settore manifatturiero per divisione di attività economica al 31-12-2015
 - 3.09 Imprese attive nel commercio per classe di attività economica al 31-12-2015
 - 3.10 Imprese artigiane attive per divisione di attività economica al 31-12-2015
 - 3.11 Imprese agricole attive per forma giuridica al 31-12-2015
 - 3.12 Imprese attive nei servizi di alloggio e di ristorazione per classe di attività economica al 31-12-2015
 - 3.13 Numeri indice dei prezzi al consumo per l'intera collettività per capitolo di spesa
 - 3.14 Sportelli bancari a Cremona per istituto di credito al 31-12-2015
 - 3.15 Depositi e impieghi
 - 3.16 Protesti levati nel comune di Cremona
-

3.01 Imprese attive per sezione di attività economica al 31-12-2015 (Fonte: InfoCamere)

SEZIONE DI ATTIVITÀ ECONOMICA ATECO 2007	CREMONA		PROVINCIA	
	IMPRESE	ADDETTI	IMPRESE	ADDETTI
Agricoltura, silvicoltura pesca	208	295	4.088	8.362
Estrazione di minerali da cave e miniere	1	1	9	72
Attività manifatturiere	497	4.387	3.002	26.875
Fornitura di energia elettrica, gas, vapore e aria condizionata	12	235	62	468
Fornitura di acqua; reti fognarie, attività di gestione dei rifiuti	9	41	32	804
Costruzioni	1.007	1.620	4.655	8.397
Commercio all'ingrosso e al dettaglio; riparazione di autoveicoli	1.406	3.225	6.283	13.598
Trasporto e magazzinaggio	130	1.183	694	3.834
Attività dei servizi alloggio e ristorazione	460	1.700	1.796	5.716
Servizi di informazione e comunicazione	175	690	456	1.321
Attività finanziarie e assicurative	206	378	646	1.428
Attività immobiliari	357	461	1.412	2.173
Attività professionali, scientifiche e tecniche	245	642	753	1.557
Noleggio, agenzie di viaggio, servizi di supporto alle imprese	171	735	720	3.361
Amministrazione pubblica e difesa	1	10	1	10
Istruzione	47	395	113	596
Sanità e assistenza sociale	66	1.521	206	5.888
Attività artistiche, sportive, di intrattenimento e divertimento	110	380	374	809
Altre attività di servizi	370	748	1.416	2.552
Imprese non classificate	8	5	16	24
TOTALE	5.486	18.652	26.734	87.845

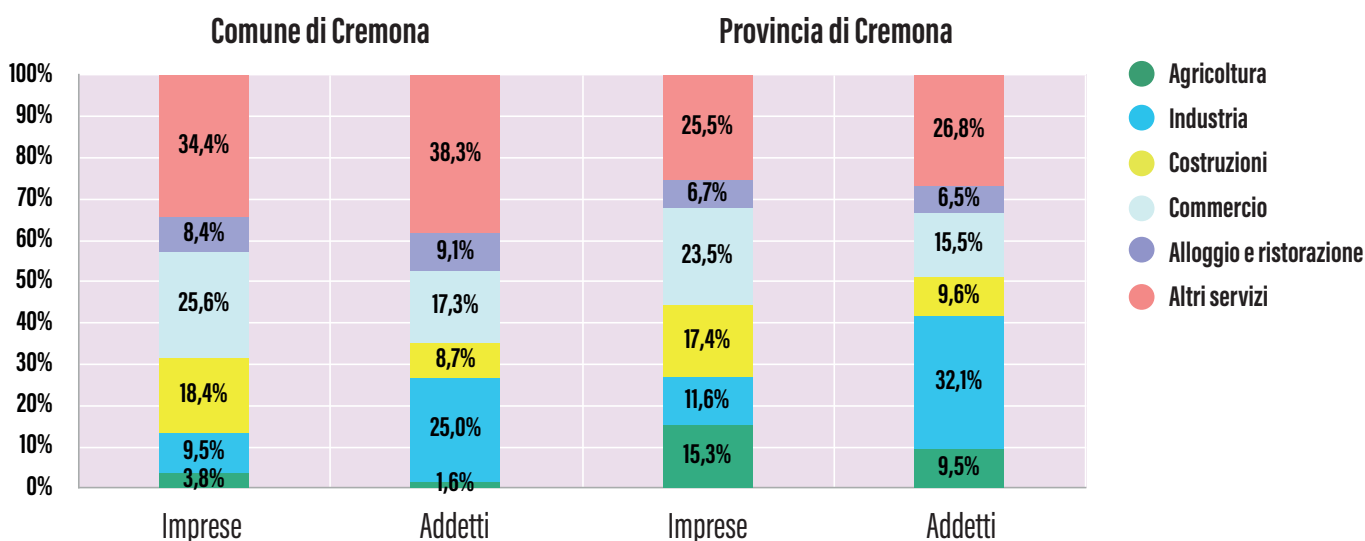

Economia

3.02 Imprese attive per classe di addetti al 31-12-2015 (Fonte: InfoCamere)

CLASSE D'ADDETTI	CREMONA		PROVINCIA	
	IMPRESE	ADDETTI	IMPRESE	ADDETTI
0 addetti	704	-	3.451	-
1 addetto	2.726	2.726	13.160	13.160
2 - 5 addetti	1.545	4.295	7.594	21.214
6 - 9 addetti	244	1.722	1.238	8.829
10 - 19 addetti	161	2.078	809	10.700
20 - 49 addetti	65	2.010	310	9.397
50 - 99 addetti	21	1.462	92	6.279
100 - 249 addetti	15	2.342	57	8.795
più di 250 addetti	5	2.017	23	9.471
TOTALE	5.486	18.652	26.734	87.845

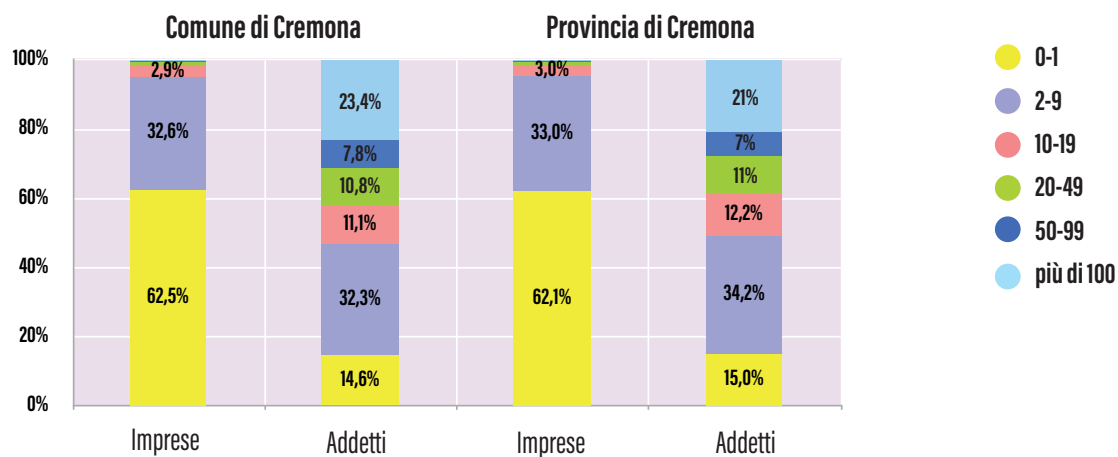

3.03 Imprese attive per forma giuridica a Cremona e in provincia al 31-12-2015 (Fonte: InfoCamere)

FORMA GIURIDICA	CREMONA		PROVINCIA	
	IMPRESE	ADDETTI	IMPRESE	ADDETTI
Ditte individuali	3.072	4.274	16.114	22.868
Società di persone	1.033	3.260	5.921	18.792
Società di capitale	1.160	8.028	4.066	32.664
Altre forme	221	3.090	633	13.521
TOTALE	5.486	18.652	26.734	87.845

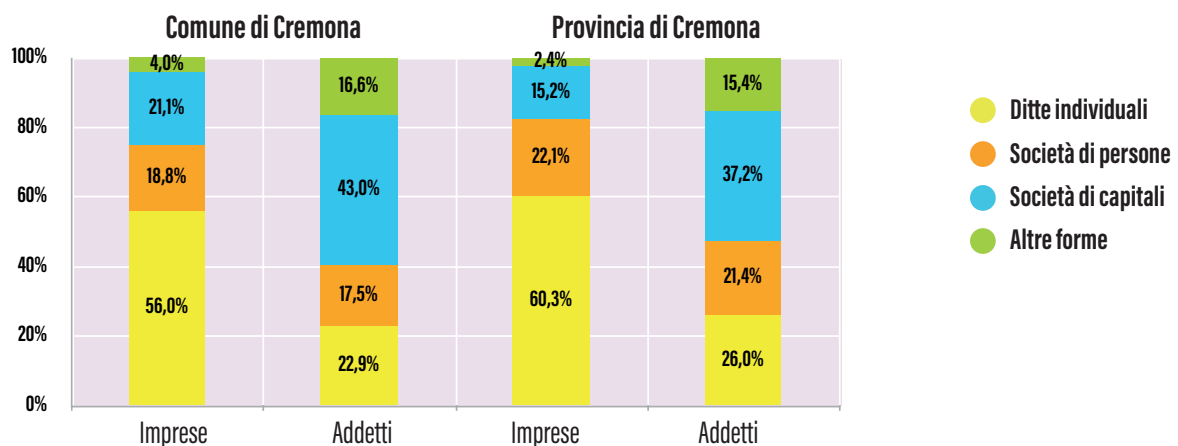

3.04 Sedi e unità locali attive per divisione di attività economica nel comune di Cremona al 31-12-2015 (Fonte: InfoCamera)

DIVISIONE DI ATTIVITÀ ECONOMICA ATECO 2007	SEDI E UNITÀ LOCALI	ADDETTI
01 - Coltivazioni agricole e allevamento	235	165
02 - Silvicoltura ed utilizzo di aree forestali	2	-
08 - Altre attività di estrazione di minerali	2	1
10 - Industrie alimentari	78	2.028
13 - Industrie tessili	12	15
14 - Confezione di articoli di abbigliamento e in pelle	29	55
15 - Fabbricazione di articoli in pelle e simili	4	4
16 - Industria del legno e dei prodotti in legno	27	37
17 - Fabbricazione di carta e di prodotti di carta	4	31
18 - Stampa e riproduzione di supporti registrati	32	171
19 - Fabbricazione di coke e derivati del petrolio	2	70
20 - Fabbricazione di prodotti chimici	11	157
22 - Fabbricazione di articoli in gomma e plastica	3	9
23 - Fabr. altri prodotti da minerali non metalliferi	26	86
24 - Metallurgia	5	1.893
25 - Fabr. prodotti in metallo (esclusi macchinari)	73	232
26 - Fabr. prodotti di elettronica e ottica; orologi	11	11
27 - Fabr. apparecchiature elettriche ed uso domestico	17	169
28 - Fabbricazione di macchinari e apparecchiature nca	38	666
29 - Fabbricazione di autoveicoli, rimorchi e semirimorchi	6	7
30 - Fabbricazione di altri mezzi di trasporto	2	1
31 - Fabbricazione di mobili	5	9
32 - Altre industrie manifatturiere	187	304
33 - Riparazione, manutenzione ed install. di macchine	28	91
35 - Fornitura di energia elettrica, gas e vapore	27	367
36 - Raccolta, trattamento e fornitura di acqua	4	4
38 - Attività di raccolta, trattamento e smaltimento dei rifiuti	16	123
39 - Attività di risanamento e altri servizi gestione dei rifiuti	2	-
41 - Costruzione di edifici	226	288
42 - Ingegneria civile	8	18
43 - Lavori di costruzione specializzati	861	1.174
45 - Commercio e riparazione di autoveicoli e motocicli	171	524
46 - Commercio all'ingrosso (escluso quello di autoveicoli)	651	1.188
47 - Commercio al dettaglio (escluso quello di autoveicoli)	1.125	2.587
49 - Trasporto terrestre e trasporto mediante condotte	141	429
52 - Magazzinaggio e attività di supporto ai trasporti	42	458
53 - Servizi postali e attività di corriere	13	227
55 - Alloggio	28	104
56 - Attività dei servizi di ristorazione	540	1.650
58 - Attività editoriali	26	150
59 - Attività di produzione cinematografica, video e TV	9	7
60 - Attività di programmazione e trasmissione	10	35
61 - Telecomunicazioni	22	140
62 - Produzione di software e consulenza informatica	84	180
63 - Servizi d'informazione e altri servizi informatici	83	255
64 - Servizi finanziari	86	718
65 - Assicurazioni e fondi pensione	2	22

Economia

continua

66 - Attività ausiliarie dei servizi finanziari e assicurativi	225	385
68 - Attività immobiliari	392	263
69 - Attività legali e contabilità	28	105
70 - Attività di direzione aziendale e consulenza gestionale	102	155
71 - Attività degli studi di architettura e d'ingegneria	42	107
72 - Ricerca scientifica e sviluppo	10	8
73 - Pubblicità e ricerche di mercato	61	86
74 - Altre attività professionali, scientifiche e tecniche	80	220
75 - Servizi veterinari	3	8
77 - Attività di noleggio e leasing operativo	22	44
78 - Attività di ricerca, selezione, fornitura di personale	15	1.357
79 - Agenzie di viaggio, tour operator e attività connesse	34	46
80 - Servizi di vigilanza e investigazione	8	74
81 - Attività di servizi per edifici e paesaggio	79	543
82 - Supporto per le funzioni d'ufficio, altri servizi alle imprese	77	213
85 - Istruzione	72	365
86 - Assistenza sanitaria	44	424
87 - Servizi di assistenza sociale residenziale	28	613
88 - Assistenza sociale non residenziale	56	920
90 - Attività creative, artistiche e di intrattenimento	39	177
92 - Attività riguardanti, lotterie, scommesse, case da gioco	15	22
93 - Attività sportive, di intrattenimento e di divertimento	94	127
94 - Attività di organizzazioni associative	4	24
95 - Riparazione di computer e di beni per uso personale	92	108
96 - Altre attività di servizi per la persona	318	600
TOTALE*	6.988	23.887

(*) - comprese le non classificate e le attività con una sola impresa

3.05 Imprese giovanili attive (*) per sezione di attività economica al 31-12-2015 (Fonte: InfoCamere)

SEZIONE DI ATTIVITÀ ECONOMICA ATECO 2007	CREMONA		PROVINCIA	
	Imprese	Addetti	Imprese	Addetti
Agricoltura, silvicoltura pesca	7	3	212	257
Attività manifatturiere	25	32	162	455
Fornitura di energia elettrica, gas, vapore e aria condizionata	1	1	2	1
Fornitura di acqua; reti fognarie, attività di gestione dei rifiuti	-	-	1	8
Costruzioni	183	227	620	808
Commercio all'ingrosso e al dettaglio; riparaz. di autoveicoli	136	181	636	833
Trasporto e magazzinaggio	15	39	47	221
Attività dei servizi alloggio e ristorazione	93	261	305	763
Servizi di informazione e comunicazione	17	19	59	67
Attività finanziarie e assicurative	21	20	105	104
Attività immobiliari	7	14	43	73
Attività professionali, scientifiche e tecniche	20	21	62	61
Noleggio, agenzie di viaggio, servizi di supporto alle imprese	21	27	129	361
Istruzione	1	1	9	15
Sanità e assistenza sociale	1	5	12	34
Attività artistiche, sportive, di intrattenimento e divertimento	15	15	43	36
Altre attività di servizi	50	96	226	324
Imprese non classificate	2	-	3	-
TOTALE	615	962	2.676	4.421

(*) - Imprese la cui partecipazione del controllo e della proprietà è detenuta in prevalenza da persone fino a 35 anni

3.06 Imprese femminili attive (*) per sezione di attività economica al 31-12-2015 (Fonte: InfoCamere)

SEZIONE DI ATTIVITÀ ECONOMICA ATECO 2007	CREMONA		PROVINCIA	
	Imprese	Addetti	Imprese	Addetti
Agricoltura, silvicoltura pesca	60	58	708	910
Estrazione di minerali da cave e miniere	-	-	1	1
Attività manifatturiere	67	188	430	2.404
Fornitura di energia elettrica, gas, vapore e aria condizionata	-	-	7	-
Fornitura di acqua; reti fognarie, attività di gestione dei rifiuti	1	4	5	76
Costruzioni	34	97	160	386
Commercio all'ingrosso e al dettaglio; riparazione di autoveicoli	356	624	1.547	2.777
Trasporto e magazzinaggio	6	11	44	212
Attività dei servizi alloggio e ristorazione	159	433	580	1.479
Servizi di informazione e comunicazione	33	62	88	139
Attività finanziarie e assicurative	35	37	136	154
Attività immobiliari	63	70	261	282
Attività professionali, scientifiche e tecniche	40	46	122	159
Noleggio, agenzie di viaggio, servizi di supporto alle imprese	49	191	225	1.165
Istruzione	15	73	34	116
Sanità e assistenza sociale	25	503	68	1.383
Attività artistiche, sportive, di intrattenimento e divertimento	30	46	76	94
Altre attività di servizi	219	394	876	1.376
Imprese non classificate	2	-	4	-
TOTALE	1.194	2.837	5.372	13.113

(*) - Imprese la cui partecipazione del controllo e della proprietà è detenuta in prevalenza da donne

Economia

3.07 Imprese straniere attive (*) per sezione di attività economica al 31-12-2015 (Fonte: InfoCamere)

SEZIONE DI ATTIVITÀ ECONOMICA ATECO 2007	CREMONA		PROVINCIA	
	Imprese	Addetti	Imprese	Addetti
Agricoltura, silvicoltura pesca	1	-	37	69
Attività manifatturiere	81	167	238	644
Fornitura di energia elettrica, gas, vapore e aria condizionata	-	-	2	1
Fornitura di acqua; reti fognarie, attività di gestione dei rifiuti	1	4	1	4
Costruzioni	467	501	1.120	1.265
Commercio all'ingrosso e al dettaglio; riparazione di autoveicoli	158	187	682	786
Trasporto e magazzinaggio	27	44	92	219
Attività dei servizi alloggio e ristorazione	92	356	278	819
Servizi di informazione e comunicazione	11	12	29	42
Attività finanziarie e assicurative	6	9	14	15
Attività immobiliari	2	2	11	14
Attività professionali, scientifiche e tecniche	11	9	24	23
Noleggio, agenzie di viaggio, servizi di supporto alle imprese	39	83	148	557
Istruzione	1	1	2	2
Sanità e assistenza sociale	2	1	4	6
Attività artistiche, sportive, di intrattenimento e divertimento	6	13	10	16
Altre attività di servizi	40	79	92	169
Imprese non classificate	4	-	5	-
Totale	949	1.468	2.789	4.651

(*) - Imprese la cui partecipazione del controllo e della proprietà è detenuta in prevalenza da persone nate all'estero

3.08 Imprese attive nel settore manifatturiero per divisione di attività economica al 31-12-2015 (Fonte: InfoCamere)

DIVISIONE DI ATTIVITÀ ECONOMICA ATECO 2007	CREMONA		PROVINCIA	
	Imprese	Addetti	Imprese	Addetti
Industrie alimentari	53	1.614	346	5.060
Industria delle bevande	1	1	3	47
Industrie tessili	11	72	65	791
Confezione di articoli di abbigliamento e in pelle	27	144	189	852
Fabbricazione di articoli in pelle e simili	4	4	22	95
Industria del legno e dei prodotti in legno	17	40	202	1.032
Fabbricazione di carta e di prodotti di carta	4	32	34	819
Stampa e riproduzione di supporti registrati	31	175	101	478
Fabbricazione prodotti derivanti dalla raffinazione del petrolio	-	-	3	109
Fabbricazione di prodotti chimici	6	81	56	946
Fabbricazione di prodotti farmaceutici	1	-	3	542
Fabbricazione di articoli in gomma e plastica	3	10	78	1.120
Fabbricazione di altri prodotti da minerali non metalliferi	18	101	97	543
Metallurgia	3	516	15	1.374
Fabbricazione di prodotti in metallo (esclusi macchinari)	63	279	787	6.145
Fabbricazione di prodotti di elettronica e ottica; orologi	6	28	33	451
Fabbricazione apparecchiature elettriche ad uso domestico	12	116	79	764
Fabbricazione di macchinari e apparecchiature n.c.a.	28	687	234	2.843
Fabbricazione di autoveicoli, rimorchi e semirimorchi	3	72	15	600
Fabbricazione di altri mezzi di trasporto	1	-	14	237
Fabbricazione di mobili	4	6	77	379
Altre industrie manifatturiere	178	314	351	1.082
Riparazione, manutenzione ed installazione di macchine	23	95	198	566
Totale	497	4.387	3.002	26.875

3.09 Imprese attive nel commercio per classe di attività economica al 31-12-2015 (Fonte: InfoCamere)

CLASSE DI ATTIVITÀ ECONOMICA ATECO 2007	CREMONA		PROVINCIA	
	Imprese	Addetti	Imprese	Addetti
Commercio di autoveicoli	34	234	146	558
Manutenzione e riparazione di autoveicoli	65	217	416	1.262
Commercio di parti e accessori di autoveicoli	16	43	62	140
Commercio, manutenzione e riparazione di motocicli	11	14	52	86
Intermediari del commercio	341	382	1.436	1.908
Commercio ingrosso di materie prime agricole e animali	19	96	96	319
Commercio all'ingrosso di prodotti alimentari	30	67	138	540
Commercio all'ingrosso di beni di consumo finale	69	245	257	825
Commercio all'ingrosso di apparecchiature ICT	17	46	49	134
Commercio all'ingrosso di altri macchinari (non ICT)	38	117	147	402
Commercio all'ingrosso specializzato di altri prodotti	41	266	249	1142
Commercio all'ingrosso non specializzato	4	9	15	41
Commercio al dettaglio in esercizi non specializzati	53	112	345	798
Commercio al dettaglio di alimentari in esercizi specializzati	128	263	473	886
Commercio al dettaglio di carburante per autotrazione	25	63	100	333
Commercio al dettaglio di ICT in esercizi specializzati	16	40	40	84
Commercio al dettaglio di altri prodotti per uso domestico	60	139	301	839
Commercio al dettaglio di articoli culturali e ricreativi	81	147	252	411
Commercio al dettaglio di altri prodotti in esercizi specializzati	210	539	785	1632
Commercio al dettaglio ambulante	115	134	796	1073
Commercio al dettaglio al di fuori di negozi, banchi e mercati	33	52	128	185
TOTALE	1.406	3.225	6.283	13.598

3.10 Imprese artigiane attive per divisione di attività economica al 31-12-2015 (Fonte: InfoCamere)

DIVISIONE DI ATTIVITÀ ECONOMICA ATECO 2007	CREMONA		PROVINCIA	
	Imprese	Addetti	Imprese	Addetti
Coltivazioni agricole e produzione di prodotti animali	1	-	31	62
Silvicoltura ed utilizzo di aree forestali	-	-	6	7
Industrie alimentari	1	-	8	17
Industrie tessili	-	-	2	6
Confezione di articoli di abbigliamento	5	5	39	101
Fabbricazione di articoli in pelle e simili	-	-	3	25
Industria del legno e dei prodotti in legno e sughero	1	1	9	12
Stampa e riproduzione di supporti registrati	-	-	2	6
Fabbricazione di prodotti chimici	1	68	2	70
Fabbricazione di articoli in gomma e materie plastiche	-	-	1	33
Fabbricazione prodotti della lav. di minerali non metalliferi	1	2	4	6
Metallurgia	-	-	1	-
Fabbricazione di prodotti in metallo (esclusi macchinari)	12	13	78	183
Fabbricazione di apparecchiature elettriche	1	1	1	1
Fabbricazione di macchinari ed apparecchiature nca	-	-	4	41
Fabbricazione di autoveicoli, rimorchi e semirimorchi	-	-	1	5
Fabbricazione di altri mezzi di trasporto	-	-	2	12
Fabbricazione di mobili	-	-	1	1
Altre industrie manifatturiere	57	73	62	78
Riparazione, manutenzione ed installazione di macchine	2	4	18	47

Economia

continua

Fornitura di energia elettrica, gas, vapore e aria condizionata	-	-	2	1
Attività di risanamento e altri servizi di gestione dei rifiuti	1	4	1	4
Costruzione di edifici	28	33	122	155
Ingegneria civile	-	-	4	3
Lavori di costruzione specializzati	439	468	994	1.107
Commercio ingrosso e dettaglio e riparazione di autoveicoli	8	6	50	48
Commercio all'ingrosso (escluso quello di autoveicoli)	28	28	90	123
Commercio al dettaglio (escluso quello di autoveicoli)	122	153	542	615
Trasporto terrestre e mediante condotte	26	44	77	174
Magazzinaggio e attività di supporto ai trasporti	1	-	13	43
Servizi postali e attività di corriere	-	-	2	2
Alloggio	-	-	2	16
Attività dei servizi di ristorazione	92	356	276	803
Attività editoriali	2	2	2	2
Telecomunicazioni	7	8	17	15
Produzione di software, consulenza informatica	1	1	1	1
Attività dei servizi d'informazione	1	1	9	24
Attività di servizi finanziari	-	-	1	-
Attività ausiliarie dei servizi finanziari	6	9	13	15
Attività immobiliari	2	2	11	14
Attività legali e contabilità	2	-	3	1
Attività di direzione aziendale e di consulenza gestionale	1	1	6	5
Ricerca scientifica e sviluppo	1	-	1	-
Pubblicità e ricerche di mercato	6	8	10	14
Altre attività professionali, scientifiche e tecniche	1	-	4	3
Attività di noleggio e leasing operativo	1	16	2	20
Attività dei servizi delle agenzie di viaggio	3	5	5	7
Servizi di vigilanza e investigazione	1	-	1	-
Attività di servizi per edifici e paesaggio	25	47	66	242
Attività di supporto per le funzioni d'ufficio	9	15	74	288
Istruzione	1	1	2	2
Assistenza sanitaria	1	1	3	6
Assistenza sociale non residenziale	1	-	1	-
Attività creative, artistiche e di intrattenimento	-	-	3	2
Attività riguardanti le lotterie, le scommesse, le case da gioco	1	3	1	3
Attività sportive, di intrattenimento e di divertimento	5	10	6	11
Riparaz. di computer e di beni per uso personale e per la casa	9	7	22	20
Altre attività di servizi per la persona	31	72	70	149
Imprese non classificate	4	-	5	-
TOTALE	949	1.468	2.789	4.651

3.11 Imprese agricole attive per forma giuridica al 31-12-2015 (Fonte: InfoCamere)

FORMA GIURIDICA	CREMONA		PROVINCIA	
	Imprese	Addetti	Imprese	Addetti
Società di capitale	9	41	85	265
Società di persone	46	87	1.268	2.807
Ditte individuali	147	157	2.709	3.533
Altre forme	6	10	26	1.757
TOTALE	208	295	4.088	8.362

3.12 Imprese attive nei servizi di alloggio e di ristorazione per classe di attività economica al 31-12-2015 (Fonte: InfoCamere)

CLASSE DI ATTIVITÀ ECONOMICA 2007	CREMONA		PROVINCIA	
	Imprese	Addetti	Imprese	Addetti
Alberghi e strutture simili	8	66	30	192
Alloggi per vacanze e altre strutture per brevi soggiorni	5	4	15	16
Aree di campeggio e aree attrezzate per camper e roulotte	1	1	2	1
Ristoranti e attività di ristorazione mobile	187	915	771	2.940
Fornitura di pasti preparati (catering per eventi)	2	18	7	41
Mense e catering continuativo su base contrattuale	1	2	8	78
Bar e altri esercizi simili senza cucina	256	694	963	2.448
TOTALE	460	1.700	1.796	5.716

3.13 Numeri indice dei prezzi al consumo per l'intera collettività per capitolo di spesa

(Fonte: Comune di Cremona - mese di dicembre - base: 2010=100 - senza tabacchi)

CAPITOLO DI SPESA	2012	2013	2014	2015
Alimentari e bevande analcoliche	107,6	110,0	109,4	111,7
Bevande alcoliche e tabacchi	110,6	112,2	112,9	115,9
Abbigliamento e calzature	102,4	102,7	103,4	102,9
Abitazione, acqua ed energia	116,1	116,7	112,4	115,3
Mobili, articoli e servizi per la casa	104,5	105,5	105,5	105,6
Servizi sanitari e spese per la salute	99,2	99,8	99,8	100,3
Trasporti	114,8	116,4	116,2	112,1
Comunicazioni	95,4	85,5	82,7	83,0
Ricreazione, spettacolo e cultura	101,2	102,1	103,4	103,5
Istruzione	106,6	109,2	111,4	112,2
Servizi ricettivi e di ristorazione	100,9	103,0	103,1	102,9
Altri beni e servizi	105,0	106,2	106,1	106,1
GENERALE	106,2	107,3	107,0	107,0

Economia

3.14 Sportelli bancari a Cremona per istituto di credito al 31-12-2015 (Fonte: Banca d'Italia)

ISTITUTO DI CREDITO				2015
AGOS-Ducato spa				1
Banca Aletti & C. spa				1
Banca Carige spa				1
Banca Cremonese Credito Cooperativo scrl				5
Banca di Piacenza scrl				1
Banca Euromobiliare spa				1
Banca Monte dei Paschi di Siena spa				2
Banca Nazionale del Lavoro spa				2
Banca Piccolo Credito Valtellinese società cooperativa				1
Banca Popolare dell'Emilia Romagna scrl				2
Banca Popolare di Milano scrl				1
Banca Popolare di Sondrio scrl				2
Banca Prossima spa				1
Banco di Brescia - San Paolo CAB spa				4
Banco Popolare - società cooperativa				9
Cassa di Risparmio di Parma e Piacenza spa				4
Cassa Padana BCC scrl				2
Credito Emiliano spa				2
Deutsche Bank spa				2
Fideuram - Intesa Sanpaolo private banking spa				1
Intesa San Paolo Private Banking spa				1
Intesa San Paolo spa				6
IW Bank spa				1
UniCredit Banca spa				5
Unipol Banca Spa				1
Veneto banca scpa				1
TOTALE				60

3.15 Depositi e impieghi (Fonte: Banca d'Italia - consistenze a fine periodo riferiti alla clientela residente nel comune di Cremona)

	2012	2013	2014	2015
Impieghi (migliaia di euro)	3.776.764	3.628.531	3.767.910	3.701.126
Depositi (migliaia di euro)	1.412.302	1.478.203	1.664.024	1.664.595
Rapporto impieghi/depositi	2,7	2,5	2,3	2,2

3.16 Protesti levati nel comune di Cremona (Fonte: Elaborazioni su dati InfoCamere)

EFFETTI PROTESTATI	2012	2013	2014	2015
CAMBIALI E TRATTE ACCETTATE:				
Numero	1.452	1.303	1.223	750
Ammontare (migliaia di euro)	2.114	1.739	3.186	1.734
TRATTE NON ACCETTATE:				
Numero	44	58	8	-
Ammontare (migliaia di euro)	74	301	30	-
ASSEGNI BANCARI:				
Numero	389	138	138	228
Ammontare (migliaia di euro)	6.189	977	1.222	912
TOTALE PROTESTI:				
Numero	1.885	1.499	1.369	978
AMMONTARE (migliaia di euro)	8.378	3.017	4.439	2.646

04

Lavoro



Nel 2015 il tasso di disoccupazione della provincia di Cremona diminuisce passando dal 7,6% nel 2014 al 6,9%. Si tratta di un dato ancora elevato rispetto ai livelli pre-crisi ma evidenzia un miglioramento. Inoltre il dato sembra essere in controtendenza rispetto a quello dell'Italia (11,9%) e della Lombardia (7,9%).

I benefici di questo miglioramento hanno riguardato principalmente i lavoratori e solo marginalmente le lavoratrici; il tasso di disoccupazione maschile è passato da 7% a 6,2% e quello femminile da 8,5% a 7,9%. Permane un divario di genere rispetto al tasso di disoccupazione così come per il tasso di occupazione.

Il tasso di occupazione (occupati/popolazione 15-64 anni) in provincia di

Cremona è pari al 65,1% (donne 56,8%, uomini 73,1%).

Gli iscritti al Centro per l'Impiego (disoccupati e inoccupati) domiciliati nel comune di Cremona sono pari a 9.885 (4.492 maschi, 5.393 femmine). Circa il 21% è costituito da giovani tra i 15 e i 29 anni di età.

I dati dei Centri per l'Impiego della Provincia di Cremona relativi alla composizione delle forme contrattuali evidenziano per il 2015 un aumento degli avviamenti con contratti a tempo determinato (3.537), una diminuzione dei contratti a tempo indeterminato (da 2.494 a 2.163) e del lavoro parasubordinato (da 841 a 526), oltre ad una riduzione per le forme di apprendistato (da 278 a 150).

Indice Tavole

- 4.01 Forze lavoro, tasso di occupazione e di disoccupazione per condizione e sesso in provincia di Cremona
 - 4.02 Occupati per settore di attività e posizione occupazionale in provincia di Cremona
 - 4.03 Tasso di disoccupazione per classe di età in provincia di Cremona
 - 4.04 Iscritti ai Centri per l'impiego (disoccupati e inoccupati), per genere e fascia d'età - Anno 2015
 - 4.05 Iscritti ai Centri per l'impiego, disoccupati e inoccupati, domiciliati nel comune di Cremona, per classe di età e genere al 31 dicembre 2015
 - 4.06 Incidenza percentuale degli iscritti ai Centri per l'impiego (disoccupati e inoccupati) sui residenti, per genere e fascia d'età - Anno 2015
 - 4.07 Avviamenti e cessazioni delle aziende localizzate nel comune di Cremona e in provincia, per età del lavoratore - Anno 2015
 - 4.08 Avviamenti e cessazioni nelle aziende localizzate nel comune di Cremona e in provincia, per sesso del lavoratore - Anno 2015
 - 4.09 Avviamenti e cessazioni nelle aziende localizzate nel comune di Cremona e in provincia, per cittadinanza del lavoratore - Anno 2015
 - 4.10 Avviamenti e cessazioni nel comune di Cremona per i principali tipi di contratto - Anno 2015
 - 4.11 Avviamenti e cessazioni nel comune di Cremona per settore di attività economica - Anno 2015
-

Lavoro

04

4.01 Forze lavoro, tasso di occupazione e di disoccupazione per condizione e sesso in provincia di Cremona

(Fonte ISTAT - Rilevazione continua sulle forze di lavoro - dati in migliaia, tassi in percentuale)

CONDIZIONE LAVORATIVA	2012	2013	2014	2015
UOMINI				
Occupati	90,5	88,3	89,1	88,1
In cerca di occupazione	5,2	8,0	6,7	5,8
Totale forze di lavoro	95,8	96,3	95,9	93,9
Tasso di occupazione (occupati/popolazione 15-64 anni)	74,7	72,3	73,6	73,1
Tasso di disoccupazione (in cerca di occ./totale forze di lavoro)	5,5	8,3	7,0	6,2
DONNE				
Occupati	62,8	62,5	63,7	64,8
In cerca di occupazione	5,8	6,0	5,9	5,5
Totale forze di lavoro	68,6	68,5	69,7	70,4
Tasso di occupazione (occupati/popolazione 15-64 anni)	54,3	54,1	55,3	56,8
Tasso di disoccupazione (in cerca di occ./totale forze di lavoro)	8,5	8,7	8,5	7,9
TOTALE				
Occupati	153,3	150,9	152,9	153,0
In cerca di occupazione	11,0	14,0	12,7	11,3
Totale forze di lavoro	164,3	164,9	165,6	164,3
Tasso di occupazione (occupati/popolazione 15-64 anni)	64,7	63,3	64,6	65,1
Tasso di disoccupazione (in cerca di occ./totale forze di lavoro)	6,7	8,5	7,6	6,9

4.02 Occupati per settore di attività e posizione occupazionale in provincia di Cremona

(Fonte ISTAT - Rilevazione continua sulle forze di lavoro - dati in percentuale)

POSIZIONE PROFESSIONALE E SETTORE DI ATTIVITÀ	2012	2013	2014	2015
TOTALE OCCUPATI				
Agricoltura	7,2	5,6	7,2	6,8
Industria	54,2	53,0	55,5	53,9
Altre attività	91,9	92,3	90,2	92,3
Totale	153,3	150,9	152,9	153,0
DI CUI ALLE DIPENDENZE				
Agricoltura	2,2	2,8	4,5	3,5
Industria	44,6	43,6	45,4	46,0
Altre attività	69,0	65,9	66,7	71,7
TOTALE	115,9	112,3	116,6	121,3

4.03 Tasso di disoccupazione per classe di età in provincia di Cremona

(Fonte ISTAT - Rilevazione continua sulle forze di lavoro - dati in percentuale)

CLASSE D'ETÀ	2012	2013	2014	2015
15 anni e più	6,7	8,5	7,6	6,9
15-24 anni	27,9	37,4	33,0	25,5
15-29 anni	18,2	22,3	21,3	14,7
15-74 anni	6,7	8,5	7,7	6,9
18-29 anni	17,9	22,3	20,5	14,7
25-34 anni	7,7	12,3	11,3	7,7
35 anni e più	4,7	4,7	4,4	5,5

Lavoro

4.04 Iscritti ai Centri per l'impiego (disoccupati e inoccupati), per genere e fascia d'età - Anno 2015

(Fonte: Provincia di Cremona - Centri per l'impiego)

FASCIA D'ETÀ	DOMICILIATI A CREMONA				DOMICILIATI IN PROVINCIA			
	femmine	maschi	Totale	%	femmine	maschi	Totale	%
15 - 19	69	85	154	2%	304	419	723	2%
20 - 24	397	409	806	8%	1.732	1.788	3.520	8%
25 - 29	580	520	1.100	11%	2.342	1.918	4.260	10%
30 - 34	628	501	1.129	11%	2.645	2.001	4.646	11%
35 - 39	712	534	1.246	13%	3.264	2.179	5.443	12%
40 - 44	732	534	1.266	13%	3.303	2.369	5.672	13%
45 - 49	659	534	1.193	12%	3.149	2.288	5.437	12%
50 - 54	541	429	970	10%	2.678	1.953	4.631	11%
55 - 59	489	402	891	9%	2.243	2.055	4.298	10%
60 - 64	328	318	646	7%	1.731	1.597	3.328	8%
>= 65	258	226	484	5%	1.045	1.092	2.137	5%
TOTALE	5.393	4.492	9.885	100%	24.436	19.659	44.095	100%

4.05 Iscritti ai Centri per l'impiego, disoccupati e inoccupati, domiciliati nel comune di Cremona, per classe di età e genere al 31 dicembre 2015 (Fonte: Provincia di Cremona - Centri per l'impiego)

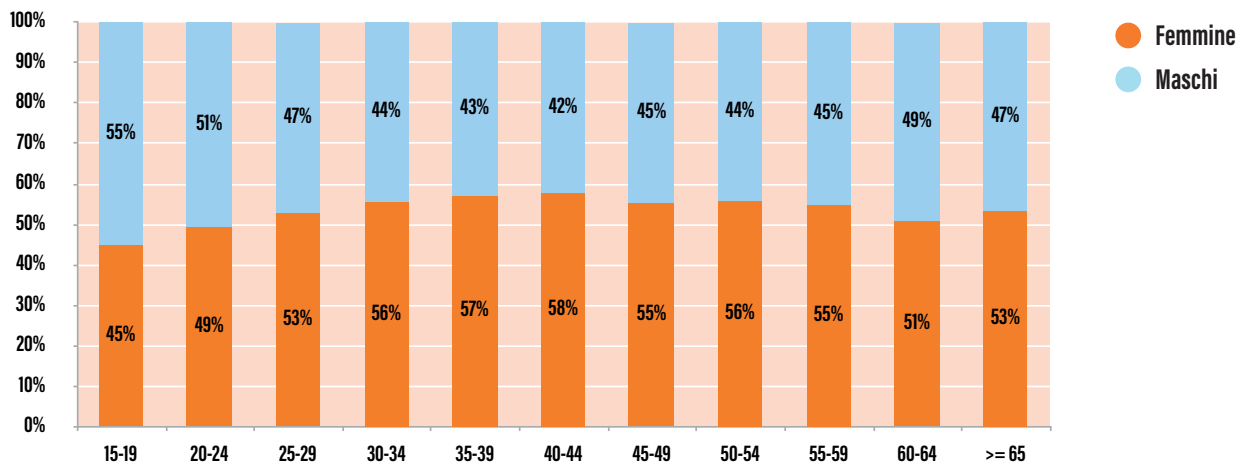

4.06 Incidenza percentuale degli iscritti ai Centri per l'impiego (disoccupati e inoccupati) sui residenti, per genere e fascia d'età - Anno 2015 (Fonte: Elaborazione su dati dei Centri per l'impiego e dell'Istat)

FASCIA D'ETÀ	DOMICILIATI A CREMONA			DOMICILIATI IN PROVINCIA		
	Iscritti per 100 F residenti	Iscritti per 100 M residenti	Iscritti per 100 residenti	Iscritti per 100 F residenti	Iscritti per 100 M residenti	Iscritti per 100 residenti
15 - 19	5%	5%	5%	4%	5%	5%
20 - 24	25%	26%	25%	22%	21%	22%
25 - 29	32%	29%	31%	26%	21%	24%
30 - 34	33%	26%	29%	27%	19%	23%
35 - 39	32%	24%	28%	27%	18%	22%
40 - 44	27%	20%	24%	24%	16%	20%
45 - 49	23%	18%	20%	22%	15%	18%
50 - 54	19%	16%	17%	19%	14%	16%
55 - 59	20%	17%	18%	18%	17%	17%
60 - 64	14%	16%	15%	15%	15%	15%
>= 65	2%	3%	3%	2%	3%	3%
TOTALE	16%	15%	16%	15%	13%	14%

4.07 Avviamenti e cessazioni delle aziende localizzate nel comune di Cremona e in provincia, per età del lavoratore - Anno 2015

(Fonte: Provincia di Cremona - dati COB)

FASCIA D'ETÀ	CREMONA			PROVINCIA		
	Avviamenti	Cessazioni	Totale	Avviamenti	Cessazioni	Totale
16-24	1.875	1.463	3.338	8.833	7.343	16.176
25-34	2.933	2.844	5.777	13.707	13.106	26.813
35-44	2.245	2.327	4.572	11.377	11.367	22.744
45-54	1.644	1.705	3.349	7.995	8.088	16.083
55-64	592	1.040	1.632	2.882	4.315	7.197
65+	101	186	287	606	834	1.440
nd	8	17	25	54	78	132
TOTALE	9.398	9.582	18.980	45.454	45.131	90.585

4.08 Avviamenti e cessazioni nelle aziende localizzate nel comune di Cremona e in provincia, per sesso del lavoratore - Anno 2015

(Fonte: Provincia di Cremona - dati COB)

	CREMONA			PROVINCIA		
	Maschi	Femmine	Totale	Maschi	Femmine	Totale
Avviamenti	4.437	4.961	9.398	23.219	22.235	45.454
Cessazioni	4.439	5.143	9.582	22.985	22.146	45.131
TOTALE	8.876	10.104	18.980	46.204	44.381	90.585

4.09 Avviamenti e cessazioni nelle aziende localizzate nel comune di Cremona e in provincia, per cittadinanza del lavoratore - Anno 2015 (Fonte: Provincia di Cremona - dati COB)

CITTADINANZA	CREMONA			PROVINCIA		
	Avviamenti	Cessazioni	Totale	Avviamenti	Cessazioni	Totale
Italiani	7.363	7.523	14.886	33.897	33.844	67.741
Stranieri	2.035	2.059	4.094	11.557	11.287	22.844
TOTALE	9.398	9.582	18.980	45.454	45.131	90.585

4.10 Avviamenti e cessazioni nel comune di Cremona per i principali tipi di contratto - Anno 2015 (Fonte: Provincia di Cremona - dati COB)

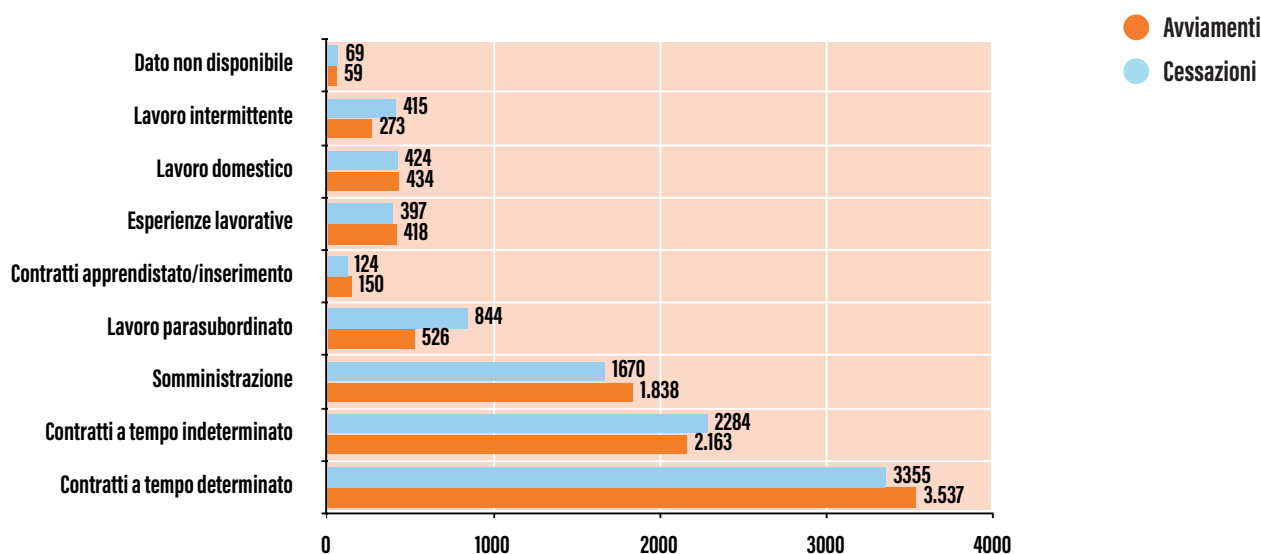

Lavoro

4.11 Avviamenti e cessazioni nel comune di Cremona per settore di attività economica - Anno 2015

(Fonte: Provincia di Cremona - dati COB)

SETTORE	SEZIONE	AVVIAMENTI	CESSAZIONI	SALDO
Agricoltura	Agricoltura, silvicoltura e pesca	162	153	+9
	TOTALE	162	153	+9
Industria	Attività manifatturiere	1.744	1.640	+104
	Costruzioni	323	321	+2
	Fornitura di acqua; reti fognarie, attività di gestione dei rifiuti e risanamento	83	79	+4
	Fornitura di energia elettrica, gas, vapore e aria condizionata	14	25	-11
	TOTALE	2.164	2.065	+99
Servizi	Altre attività di servizi	371	418	-47
	Amministrazione pubblica e difesa; assicurazione sociale obbligatoria	123	226	-103
	Attività artistiche, sportive, di intrattenimento e divertimento	273	313	-40
	Attività dei servizi di alloggio e di ristorazione	1.121	1.185	-64
	Attività di famiglie e convivenze come datori di lavoro per personale domestico; produzione di beni e servizi indifferenziati per uso proprio da parte di famiglie e convivenze	458	437	+21
	Attività finanziarie e assicurative	125	144	-19
	Attività immobiliari	41	42	-1
	Attività professionali, scientifiche e tecniche	328	370	-42
	Commercio all'ingrosso e al dettaglio; riparazione di autoveicoli e motocicli	1.102	1.073	+29
	Istruzione	961	898	+63
	Noleggio, agenzie di viaggio, servizi di supporto alle imprese	917	895	+22
	Sanità e assistenza sociale	878	958	-80
	Servizi di informazione e comunicazione	175	166	+9
	Trasporto e magazzinaggio	199	239	-40
TOTALE	7.072	7.364	-292	
TOTALE		9.398	9.582	-184

05 Turismo

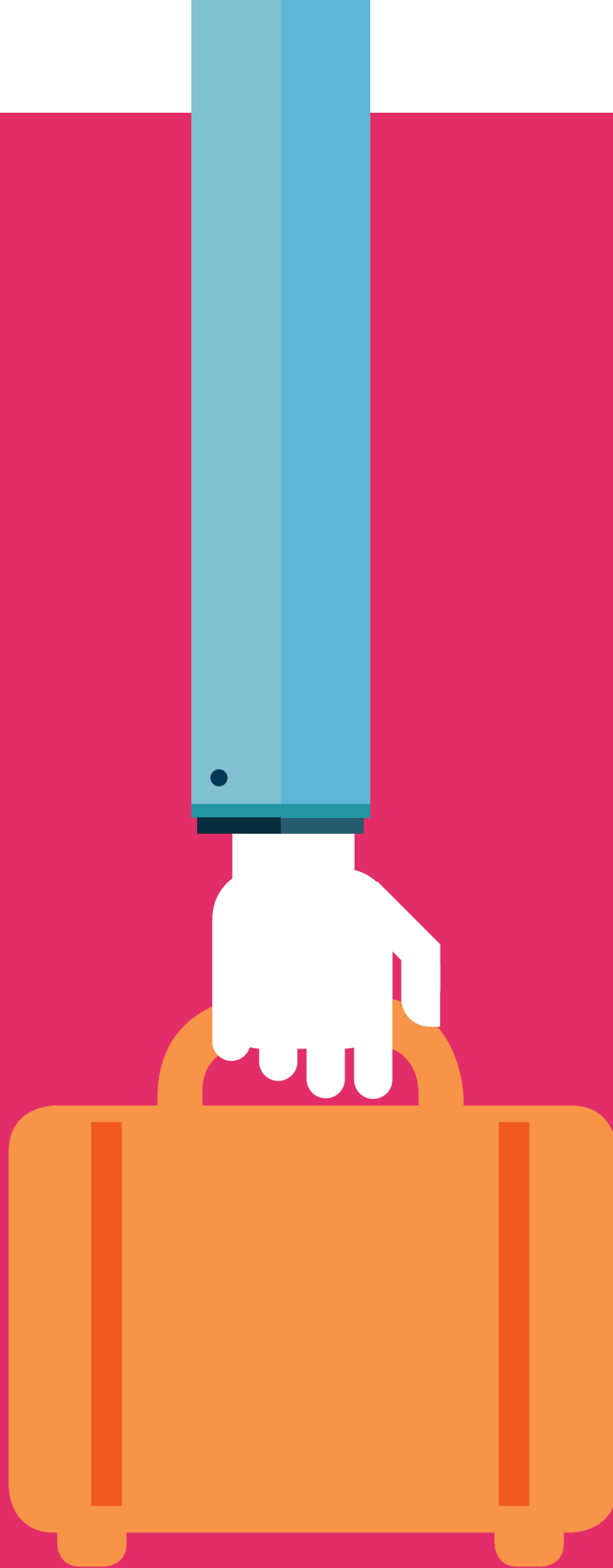

Con il suo patrimonio artistico e culturale Cremona ha tutti gli elementi per essere una città capace di attrarre turisti. Nel complesso la città di Cremona registra nel 2015 la presenza di 42 strutture ricettive con 1.179 posti letto e rappresenta il 24% di quelle situate nel territorio provinciale. Le strutture alberghiere presenti sono 10 con 697 posti letto (+8 posti rispetto al 2014).

Le strutture extra alberghiere (bed & breakfast, alloggi agrituristici, country house ecc.) sono aumentate e sono 32 nel 2015 (+7 rispetto al 2014) con 482 posti letto.

Le imprese attive nei servizi di alloggio e ristorazione sono 460 con 1.700 addetti.

Se guardiamo ai flussi turistici transitati per le strutture ricettive della città nel 2015 si registrano 67.183 arrivi (+9.263 rispetto al 2014) e 132.837 pernottamenti (+ 14.645 rispetto al 2014).

Il 2015 risulta un anno particolarmente brillante con un aumento consi-

stente sia degli arrivi, sia delle presenze. Il maggior numero di arrivi ha riguardato quelli nazionali (da 31.249 a 40.115) mentre gli arrivi dall'estero sono cresciuti in minor misura (da 26.671 a 27.068).

Per quanto riguarda i pernottamenti si registra un deciso aumento di quelli nazionali con circa 18.000 presenze in più (da 64.851 a 82.721); per gli stranieri il numero dei pernottamenti diminuisce (da 53.341 a 50.116). Il saldo è più che positivo se si considera inoltre che a Cremona gli arrivi rappresentano il 34% del totale provinciale e le presenze il 38%.

I giorni di permanenza media a Cremona sono pari a 2, per contro la permanenza media provinciale si attesta all'1,8.

Le principali regioni di provenienza dei turisti italiani arrivati a Cremona nel 2015 sono: Lombardia (26%), Piemonte (10%), Veneto e Lazio (9%) ed Emilia Romagna (8%).

Gli Stati principali di provenienza dei turisti stranieri arrivati a Cremona sono: Francia (15%), Germania (14%), Svizzera (8%), Regno Unito (7%).

Indice Tavole

- 5.01 Strutture ricettive nel comune di Cremona per tipologia, categoria e posti letto - Anni 2013-2015**
 - 5.02 Posti letto e camere nelle strutture di Cremona - Anno 2015**
 - 5.03 Arrivi e pernottamenti negli esercizi alberghieri ed extra-alberghieri di Cremona - Anno 2015**
 - 5.04 Arrivi e pernottamenti di italiani e stranieri nel comune di Cremona - Anno 2015**
 - 5.05 Pernottamenti di turisti italiani e stranieri - Anno 2015**
 - 5.06 Giorni di permanenza media**
 - 5.07 Giorni di permanenza media per nazionalità**
 - 5.08 Principali regioni di provenienza dei turisti italiani arrivati a Cremona - Anno 2015**
 - 5.09 Principali stati di provenienza dei turisti stranieri arrivati a Cremona - Anno 2015**
-

5.01 Strutture ricettive nel comune di Cremona per tipologia, categoria e posti letto - Anni 2013-2015 (Fonte: Eupolis Regione Lombardia)

STRUTTURE RICETTIVE	2013		2014		2015	
	Esercizi	Posti letto	Esercizi	Posti letto	Esercizi	Posti letto
Alberghi 4 stelle	4	407	3	259	3	261
Alberghi 3 stelle	6	411	6	407	6	413
Alberghi 2 stelle	1	17	-	-	-	-
Alberghi 1 stella	-	-	-	-	-	-
Residenze turistico alberghiere	1	40	1	23	1	23
Totale strutture alberghiere	12	875	10	689	10	697
Alloggi in affitto in forma imprend.	8	79	7	78	12	80
Campeggi e villaggi turistici	1	241	1	236	1	236
Alloggi agrituristici e country house	1	35	1	35	1	34
Bed & Breakfast	10	47	13	59	15	65
Ostelli per la gioventù	1	21	1	24	1	24
Case per ferie	2	43	2	43	2	43
Totale strutture extra-alberghiere	23	466	25	475	32	482
TOTALE ESERCIZI	35	1.341	35	1.164	42	1.179

5.02 Posti letto e camere nelle strutture di Cremona - Anno 2015

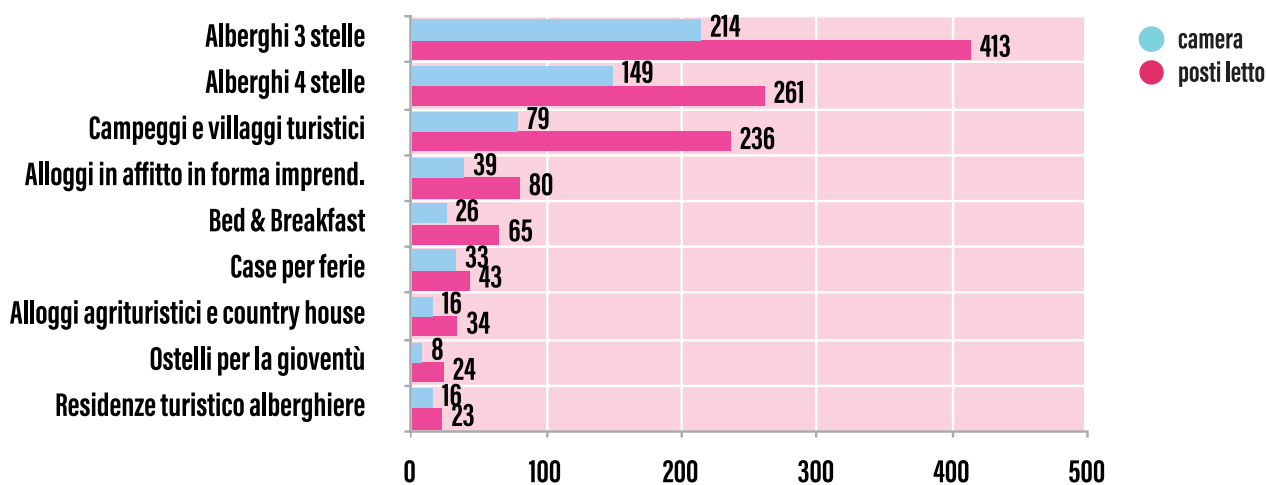

Turismo

5.03 Arrivi e pernottamenti negli esercizi alberghieri ed extra-alberghieri di Cremona - Anno 2015 (Fonte: Eupolis Regione Lombardia)

ANNO 2015	ALBERGHI		ALTRI ESERCIZI		TOTALE	
	Arrivi	Pernottamenti	Arrivi	Pernottamenti	Arrivi	Pernottamenti
Gennaio	3.205	5.902	245	1.684	3.450	7.586
Febbraio	3.788	7.324	315	2.210	4.103	9.534
Marzo	4.518	8.718	310	2.295	4.828	11.013
Aprile	5.143	9.217	568	2.209	5.711	11.426
Maggio	5.998	10.595	767	2.818	6.765	13.413
Giugno	5.430	9.581	774	2.491	6.204	12.072
Luglio	5.120	8.754	907	2.367	6.027	11.121
Agosto	4.499	8.324	1.029	2.289	5.528	10.613
Settembre	6.231	10.291	913	3.148	7.144	13.439
Ottobre	6.721	10.694	685	2.784	7.406	13.478
Novembre	5.345	8.845	505	2.658	5.850	11.503
Dicembre	3.811	5.807	356	1.832	4.167	7.639
TOTALE	59.809	104.052	7.374	28.785	67.183	132.837

5.04 Arrivi e pernottamenti di italiani e stranieri nel comune di Cremona - Anno 2015 (Fonte: Eupolis Regione Lombardia)

	ARRIVI		PERNOTTAMENTI	
	Italiani	Stranieri	Italiani	Stranieri
Gennaio	2.447	1.003	5.909	1.677
Febbraio	2.936	1.167	7.341	2.193
Marzo	3.402	1.426	8.250	2.763
Aprile	3.627	2.084	7.837	3.589
Maggio	3.798	2.967	7.946	5.467
Giugno	3.184	3.020	5.754	6.318
Luglio	2.877	3.150	5.365	5.756
Agosto	2.259	3.269	4.795	5.818
Settembre	3.418	3.726	6.504	6.935
Ottobre	4.453	2.953	8.355	5.123
Novembre	4.464	1.386	8.788	2.715
Dicembre	3.250	917	5.877	1.762
TOTALE	40.115	27.068	82.721	50.116

5.05 Pernottamenti di turisti italiani e stranieri - Anno 2015

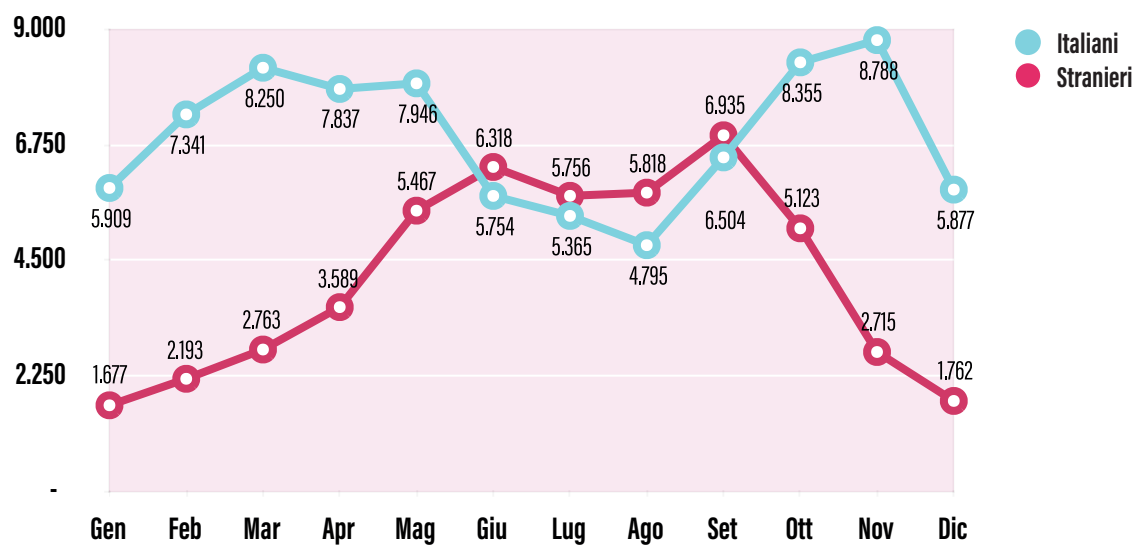

5.06 Giorni di permanenza media

ANNO	PROVINCIA	CREMONA
2011	2,0	1,9
2012	2,1	2,1
2013	1,8	2,0
2014	1,9	2,0
2015	1,8	2,0

5.07 Giorni di permanenza media per nazionalità - Anno 2015

NAZIONALITÀ	PROVINCIA	CREMONA
Italiani	2,0	2,0
Stranieri	1,8	1,9

Nel 2015 gli arrivi in provincia sono stati 195.682 e i pernottamenti 351.652. A Cremona gli arrivi rappresentano il 34% del totale provinciale e le presenze il 38%. Le strutture ricettive provinciali erano 173, il 24% delle quali situate a Cremona.

Turismo

5.08 Principali regioni di provenienza dei turisti italiani arrivati a Cremona - Anno 2015

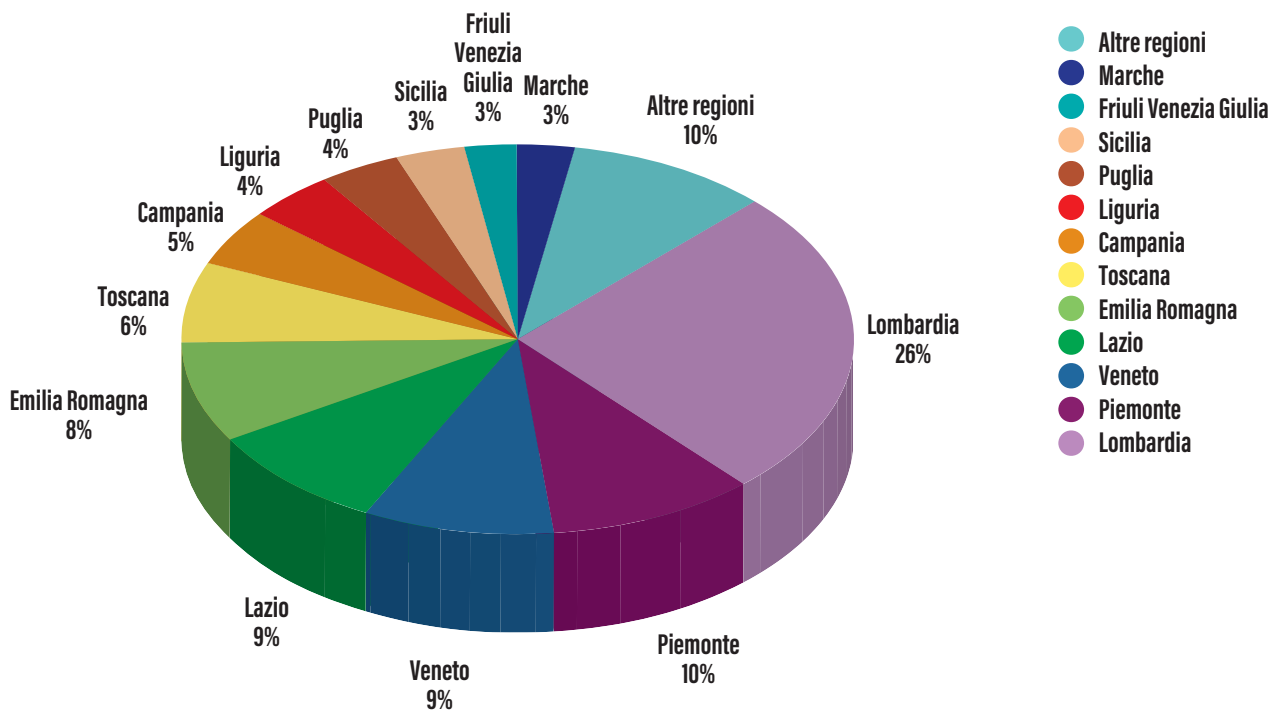

5.09 Principali stati di provenienza dei turisti stranieri arrivati a Cremona - Anno 2015

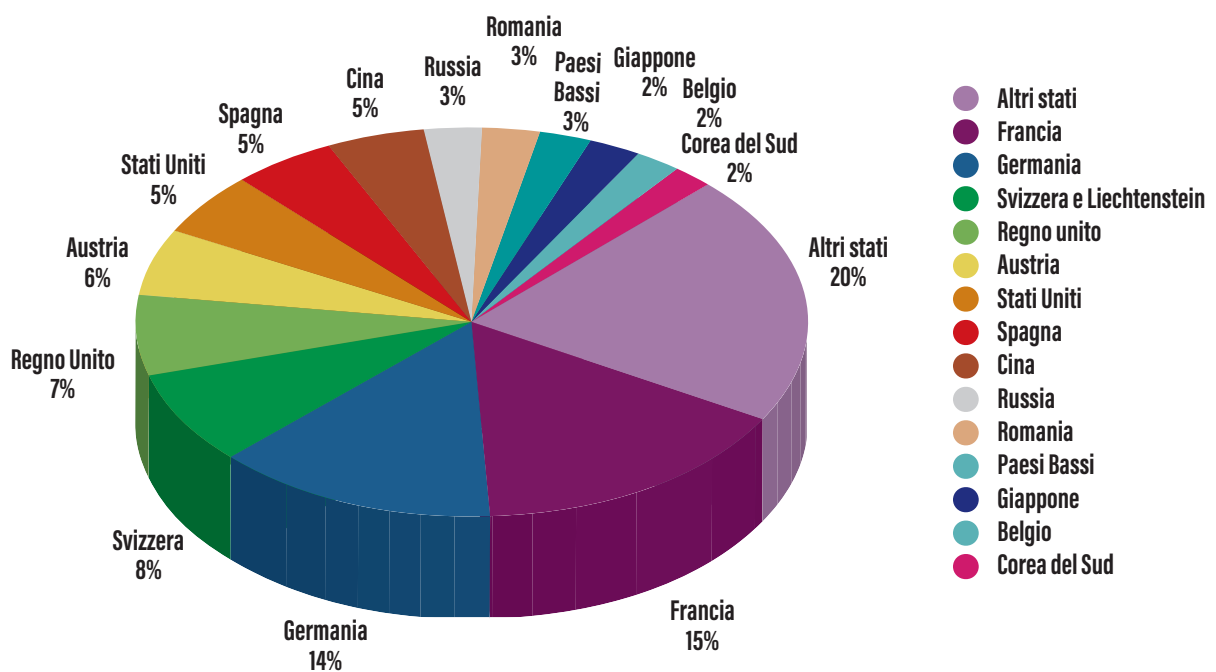

06

Cultura

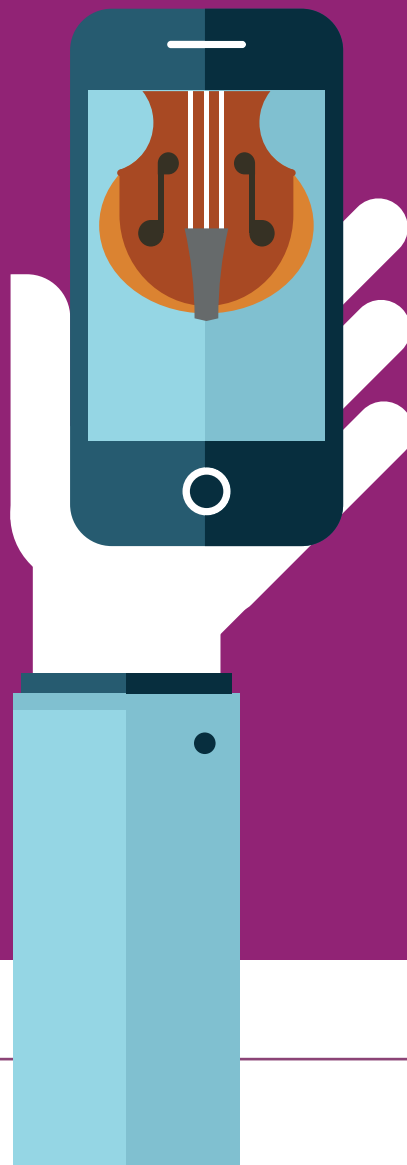

Nel 2015 sono state 58.862 le presenze nei quattro musei civici cittadini e alle mostre temporanee allestite nelle sedi espositive esterne. Aggiungendo i 2.000 spettatori del *Festival Acquadotte*, che nel 2015 ha sostituito le rassegne estive museali *L'altro lato del violino* e *L'altro lato della liuteria*, si arriva a 60.862 presenze registrando un aumento del 9,2% (in termini assoluti + 5.128).

La performance del **Museo Civico** e delle attività ad esso correlate registra complessivamente un andamento in crescita con 12.537 presenze nel 2015: un incremento di 12,5% sul 2014.

Da sottolineare il picco del mese di settembre con 1.053 presenze, probabilmente collegato al ritorno dell'*Arcimboldo* da Expo e al lancio del progetto *Arcimboldo sonoro*.

A fianco della normale attività del Museo Civico sono state organizzate nel corso dell'anno alcune mostre 'fuori sede' che hanno registrato complessivamente oltre 6.000 presenze.

La presenza di mostre temporanee incrementa in notevole misura la frequentazione dei musei: è evidente dal confronto dei dati di ottobre, novembre e dicembre 2015 al **Museo Archeologico**, dove la mostra *1937. La Vittoria alata* e le *Celebrazioni stradivariane*, in sinergia con il Museo del Violino, hanno portato un significativo incremento delle presenze rispetto agli anni precedenti (in particolare nel mese di dicembre con 370 visitatori del 2014 raddoppiati a 916 del 2015). Il decremento delle presenze al Museo Archeologico da marzo a maggio è imputabile alla riduzione dell'attività didattica legata al numero degli operatori disponibili.

Il **Museo di Storia Naturale** nel 2015 sfiora le 28.000 presenze, accrescendo ancora i visitatori rispetto a quelli del 2014.

Cala leggermente il **Museo della Civiltà Contadina** con picchi di presenze nei mesi di aprile e maggio.

I periodi più positivi per i Musei Civici sono quelli primaverili e quelli au-

tunnali, mentre il periodo estivo è quello in cui si registra un decremento di visitatori.

Nel 2015 sono stati 60.493 i visitatori che hanno ammirato le collezioni custodite in **Palazzo dell'Arte - Museo del Violino**. Nel conteggio non sono comprese le gratuità in occasione di convegni e inaugurazioni. In aumento del 4,5% rispetto al 2014 i biglietti venduti: 56.318 contro 53.737. 361 le visite guidate (+7,12%), 88 i laboratori didattici. Si confermano molto frequentate le audizioni con strumenti storici che hanno registrato 14.941 spettatori, il 46,4% in più rispetto al 2014, quando si registrarono 10.208 presenze. Numerosa la presenza dall'estero, favorita anche, in autunno, dal Concorso Triennale, *le Olimpiadi dei Liutai*, che ha richiamato a Cremona 334 concorrenti da 31 Paesi.

Sono 12.800 gli spettatori ai concerti, alle matinée ed agli eventi: autori, opere, periodi e stili diversi sono stati affiancati con impaginazioni singolari e fortemente caratterizzate.

Oltre ai dati numerici hanno segno positivo anche l'attività di studio promossa dal Museo del Violino e le collaborazioni internazionali. Gli appuntamenti proposti (n. 15) hanno visto la partecipazione di oltre 1.200 persone.

Relativamente all'attività del teatro cittadino, parte essenziale della vita culturale della città e potenziale strumento di attrazione turistica, si registra nel 2015 un aumento consistente dei biglietti venduti del **Teatro Ponchielli**, più 5.519 rispetto all'anno precedente.

Per quanto riguarda le biblioteche invece solo quella del Centro Fumetto "A. Paziienza" registra un aumento degli utenti e delle opere prestate. Per la Biblioteca Statale e la Piccola Biblioteca invece utenti e opere prestate diminuiscono.

Indice Tavole

- 6.01 Ingressi al Museo Civico (Pinacoteca e stanze per la musica) e attività**
 - 6.02 Ingressi a Mostre extra musei**
 - 6.03 Ingressi al Museo Archeologico S. Lorenzo**
 - 6.04 Ingressi al Museo di Storia Naturale e Piccola Biblioteca**
 - 6.05 Ingressi al Museo della Civiltà Contadina 'Cambonino'**
 - 6.06 Ingressi alle Domeniche gratuite al museo**
 - 6.07 Ingressi al Museo del violino**
 - 6.08 Ingressi al Teatro Amilcare Ponchielli**
 - 6.09 Ingressi alla Biblioteca Statale di Cremona: utenti e opere prestate**
 - 6.10 Ingressi alla Piccola biblioteca: utenti e opere prestate**
 - 6.11 Ingressi al Centro Fumetto Andrea Pazienza**
 - 6.12 Andamento degli utenti della Biblioteca Statale di Cremona**
 - 6.13 Rete bibliotecaria cremonese - Anno 2015**
-

6.01 Ingressi al Museo Civico (Pinacoteca e Stanze per la musica) e attività (Fonte: Comune di Cremona)

	GEN	FEB	MAR	APR	MAG	GIU	LUG	AGO	SET	OTT	NOV	DIC	TOTALE
Civico 2014	436	533	608	865	3.357	596	244	483	695	1.032	1.607	681	11.137
Civico 2015	309	515	1.063	1.563	2.428	448	291	543	1.053	884	752	688	10.537
Acquedotte 2015						1.000	1.000						2.000
Civico + Acquedotte													12.537

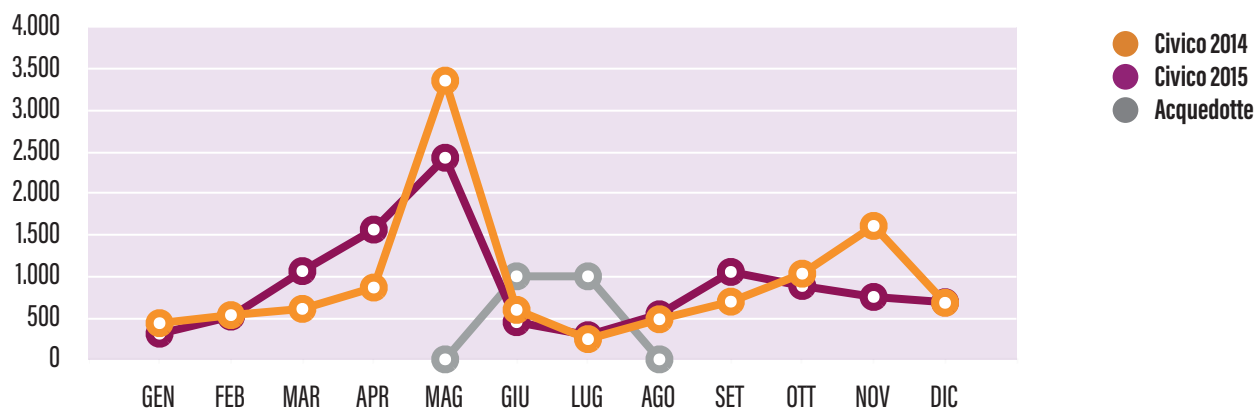

6.02 Ingressi a Mostre extra musei (Fonte: Comune di Cremona)

NOME MUSEO	GEN	FEB	MAR	APR	MAG	GIU	LUG	AGO	SET	OTT	NOV	DIC	TOTALE
L'Arte e il Torchio										1.210			1.210
Tognazzi											1.500	1.500	3.000
Linus										337	958	511	1.806
Totale										1.547	2.258	2.211	6.016

Cultura

6.03 Ingressi al Museo Archeologico S. Lorenzo (Fonte: Comune di Cremona)

	GEN	FEB	MAR	APR	MAG	GIU	LUG	AGO	SET	OTT	NOV	DIC	TOTALE
2014	417	858	1.636	1.308	1.594	452	204	165	276	568	618	370	8.466
2015	304	388	792	978	1.283	499	86	134	186	810	752	916	7.128

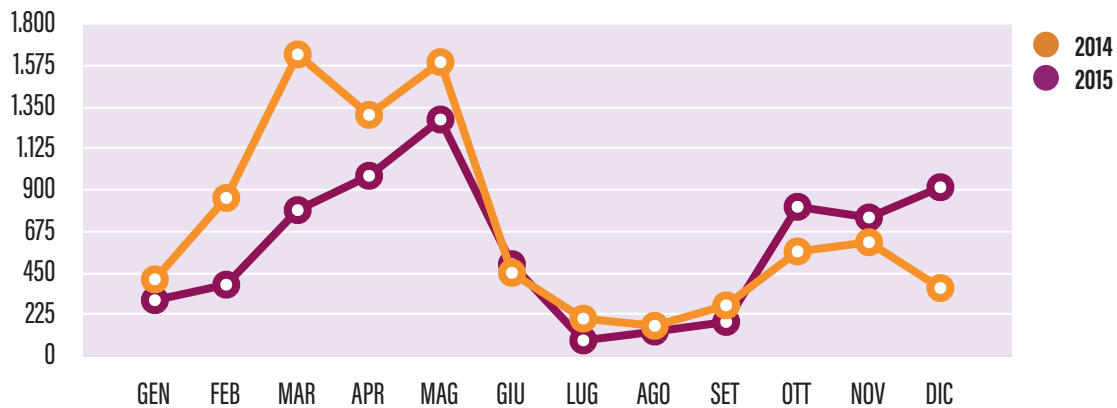

6.04 Ingressi al Museo di Storia Naturale e Piccola Biblioteca (Fonte: Comune di Cremona)

	GEN	FEB	MAR	APR	MAG	GIU	LUG	AGO	SET	OTT	NOV	DIC	TOTALE
2014	3.287	3.571	2.333	2.185	2.938	1.399	1.994	1.947	1.627	1.886	2.172	2.625	27.964
2015	3.166	3.657	2.748	2.804	3.333	1.353	1.012	1.358	2.046	1.703	2.187	2.621	27.988

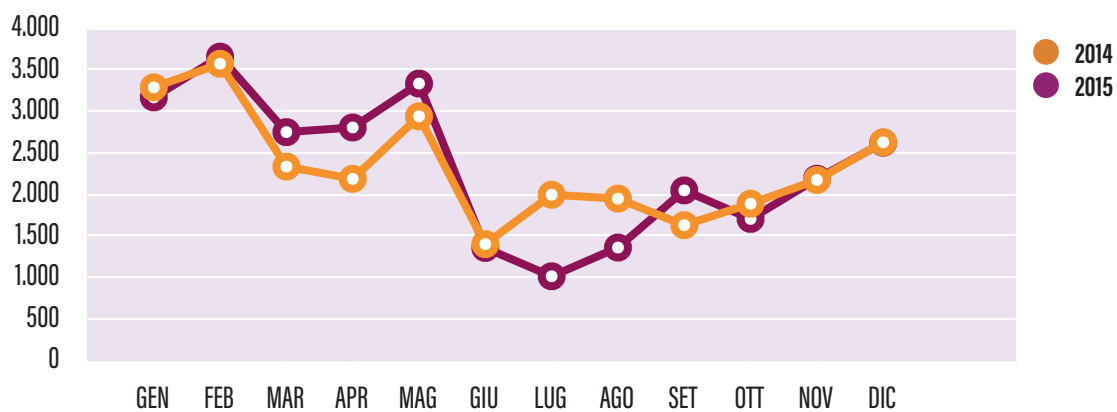

6.05 Ingressi al Museo della Civiltà Contadina 'Cambonino' (Fonte: Comune di Cremona)

	GEN	FEB	MAR	APR	MAG	GIU	LUG	AGO	SET	OTT	NOV	DIC	TOTALE
2014	401	387	967	1.173	1.896	674	255	865	144	483	587	335	8.167
2015	131	245	535	1.047	2.029	406	220	930	255	296	682	417	7.193

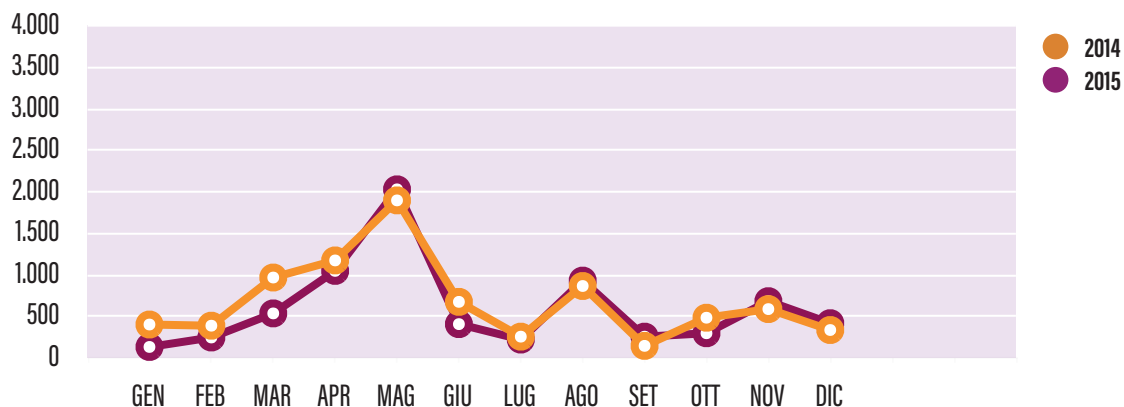

6.06 Ingressi alle Domeniche gratuite al museo (Fonte: Comune di Cremona)

	SETTEMBRE	OTTOBRE	NOVEMBRE	DICEMBRE	TOTALE
Museo Civico	251	245	173	293	962
Museo Archeologico	61	109	17	122	309
Totale					1.271

6.07 Ingressi al Museo del violino (Fonte: Fondazione Museo del Violino)

2015	GEN	FEB	MAR	APR	MAG	GIU	LUG	AGO	SETT	OTTO	NOVE	DICE	TOTALE
Pagamento	3.248	3.618	6.389	9.145	6.504	3.322	3.007	3.872	4.927	5.369	4.182	2.735	56.318
Gratuiti	315	288	590	552	407	210	187	247	386	351	368	274	4.175
TOTALE	3.563	3.906	6.979	9.697	6.911	3.532	3.194	4.119	5.313	5.720	4.550	3.009	60.493

Audizioni con strumenti storici	269	430	2.762	2.690	2.145	869	288	319	807	1.690	1.509	1.163	14.941
---------------------------------	-----	-----	-------	-------	-------	-----	-----	-----	-----	-------	-------	-------	---------------

Concerti (con biglietto)	99	252	805	1.746	1.447	87	0	0	1.785	2.548	407	460	9.636
--------------------------	----	-----	-----	-------	-------	----	---	---	-------	-------	-----	-----	--------------

Eventi gratuiti - rilevazione all'ingresso						350	700	400		860	450	460	3.220
--	--	--	--	--	--	-----	-----	-----	--	-----	-----	-----	--------------

Incontri di studio - rilevazione all'ingresso													1.200
---	--	--	--	--	--	--	--	--	--	--	--	--	--------------

TOTALE GENERALE													89.490
------------------------	--	--	--	--	--	--	--	--	--	--	--	--	---------------

2014	GEN	FEB	MAR	APR	MAG	GIU	LUG	AGO	SETT	OTTO	NOVE	DICE	TOTALE
Pagamento	2.124	2.186	5.581	8.071	7.157	3.372	3.123	3.432	4.097	4.836	6.114	3.644	53.737
Gratuiti	348	291	590	658	731	336	560	184	630	499	482	312	5.621
Totale	2.472	2.477	6.171	8.729	7.888	3.708	3.683	3.616	4.727	5.335	6.596	3.956	59.358

Audizioni con strumenti storici	554	515	1.079	1.620	1.475	486	715	130	729	1.134	1.299	472	10.208
---------------------------------	-----	-----	-------	-------	-------	-----	-----	-----	-----	-------	-------	-----	---------------

Concerti	126	398	510	639	826	873	0	0	1.795	3.332	693	338	9.530
----------	-----	-----	-----	-----	-----	-----	---	---	-------	-------	-----	-----	--------------

Cultura

6.08 Ingressi al Teatro Amilcare Ponchielli (Fonte: Fondazione Amilcare Ponchielli)

	2012	2013	2014	2015
Biglietti venduti	66.054	65.995	61.359	66.878
Presenze a eventi con ingresso libero	14.552	13.674	13.605	13.010
TOTALE	80.606	79.669	74.964	79.888

6.09 Ingressi alla Biblioteca Statale di Cremona: utenti e opere prestate (Fonte: Biblioteca Statale di Cremona)

	2012	2013	2014	2015
Utenti	129.841	116.058	108.978	95.683
Opere consultate	379.435	337.808	315.517	234.202
Opere prestate	13.367	N.P.	12.469	11.278

6.10 Ingressi alla Piccola biblioteca: utenti e opere prestate (Fonte: Comune di Cremona)

	2012	2013	2014	2015
Utenti	6.980	7.547	8.573	8.360
Opere prestate	5.389	6.358	6.921	6.635

6.11 Ingressi al Centro Fumetto Andrea Pazienza (Fonte: Comune di Cremona)

	2012/13	2013/14	2014/15	2015/16
Utenti	2.441	2.879	3.957	4.088
Opere prestate	2.245	1.909	1.825	3.009
- di cui monografie	840	393	1.410	1.590
- di cui periodici	1.405	1.516	415	1.419

6.12 Andamento degli utenti della Biblioteca Statale di Cremona

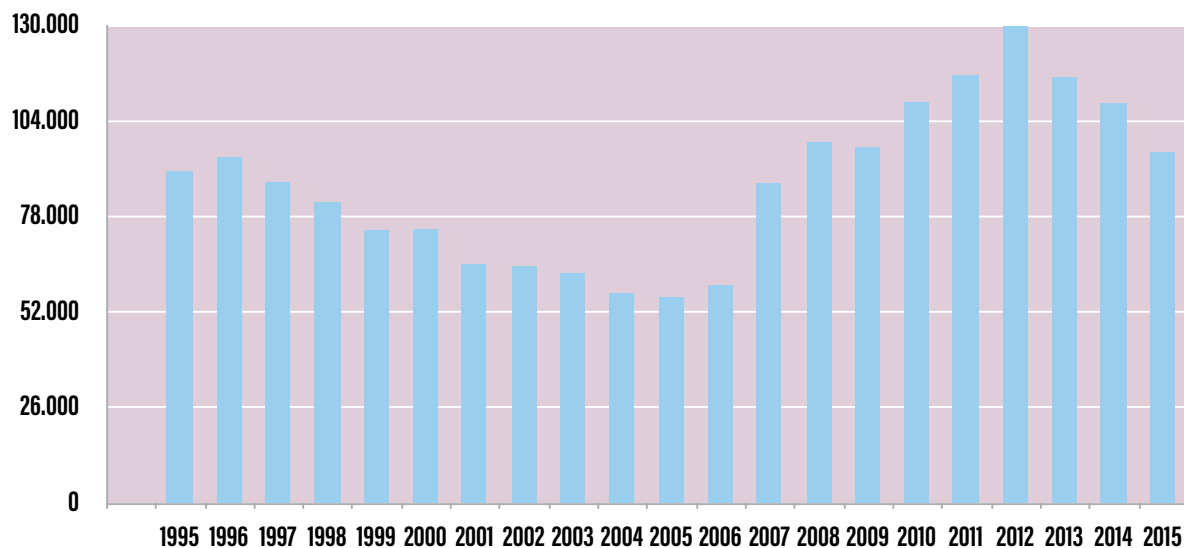

6.13 Rete bibliotecaria cremonese - Anno 2015 (Fonte: ABiL - Anagrafe Biblioteche Lombarde Regione Lombardia)

Comuni della provincia di Cremona associati				99
Libri posseduti				978.906
Multimediali posseduti				50.634
Utenti (almeno un prestito l'anno)				50.669
Prestiti locali e interbibliotecari (libri e multimediali)				369.990
Acquisti totali				16.530

07

Ambiente



Nel 2015 la concentrazione di particolato (PM10) misurato presso la centralina di via Fatebenefratelli ha fatto registrare 92 sforamenti della soglia di 50 µg/m³, in aumento rispetto al 2014 (71). I livelli delle concentrazioni dipendono da una serie di molteplici fattori, dalle azioni di contrasto ma anche dall'andamento meteorologico.

Un buon risultato è stato registrato per la concentrazione nell'aria di ozono che tuttavia è fortemente legata a fattori esogeni (irraggiamento solare, temperature massime). A parità di emissioni inquinanti, le concentrazioni di ozono presentano fluttuazioni da anno ad anno dovute al diverso numero di giornate soleggiate e alle temperature massime raggiunte nel periodo che va da aprile a settembre.

L'evento significativo che ha caratterizzato il 2015 è stato l'estensione della raccolta differenziata porta a porta all'intero territorio cittadino, coordinata e monitorata dall'Osservatorio rifiuti che è stato costituito nello stesso anno.

I dati pubblicati dall'Osservatorio evidenziano che, con l'implementazione del nuovo sistema, la percentuale di raccolta differenziata è aumentata in modo significativo: Cremona, infatti, è passata dal 54% del 2014 al 61% del 2015.

La produzione annua di rifiuti pro-capite, invece, è stata pari a 513 kg/abitante.

Indice Tavole

- 7.01 Rilevazione della concentrazione di PM10 nel comune e nella provincia di Cremona - Anno 2015. Sintesi dei dati giornalieri
 - 7.02 Concentrazione delle medie annuali di PM10 in provincia di Cremona - Anno 2015
 - 7.03 Concentrazioni mensili di PM10 minime e massime in provincia di Cremona - Anno 2015
 - 7.04 Concentrazioni medie annue del PM10 in $\mu\text{g}/\text{m}^3$ nelle stazioni dei capoluoghi lombardi
 - 7.05 Numero di giorni con media giornaliera superiore a $50 \mu\text{g}/\text{m}^3$ del PM10 nelle stazioni dei capoluoghi lombardi
 - 7.06 Rilevazione della concentrazione nell'aria di ozono nel comune e nella provincia di Cremona. Sintesi dei dati giornalieri - Anno 2015
 - 7.07 Concentrazione delle medie annuali di ozono in provincia di Cremona
 - 7.08 Concentrazioni mensili di ozono minime e massime in provincia di Cremona - Anno 2015
 - 7.09 Rilevazione della concentrazione nell'aria di benzene nel comune di Cremona - Anno 2015. Sintesi dati giornalieri
 - 7.10 Concentrazioni medie annuali di benzene misurate dalla centralina di Cremona (piazza Cadorna)
 - 7.11 Concentrazioni medie mensili di benzene in provincia di Cremona - Anno 2015
 - 7.12 Quantità di materiali raccolti - Anni 2014-2015
 - 7.13 Dati di dettaglio 2014 - 2015
-

7.01 Rilevazione della concentrazione di PM10 nel comune e nella provincia di Cremona - Anno 2015. Sintesi dei dati giornalieri

(Fonte: ARPA Lombardia "Rapporto annuale sulla qualità dell'aria - anno 2015")

STAZIONI	DATI VALIDI (%)	MEDIA ANNUA DI CONCENTRAZIONE (LIMITE ANNUO 40 $\mu\text{g}/\text{m}^3$)	NUMERO GIORNI DI SUPERAMENTO DELLA MEDIA GIORNALIERA (LIMITE GIORNALIERO: 50 $\mu\text{g}/\text{m}^3$ < 35 GIORNI ALL'ANNO)
Cremona - Piazza Cadorna	99	37	81
Cremona - via Fatebenefratelli	97	40	92
Cremona - via Gerre Borghi	97	30	47
Spinadesco	99	41	91
Crema	99	40	95
Soresina	94	44	110

NB: In grassetto i casi di non rispetto del limite

7.02 Concentrazione delle medie annuali di PM10 in provincia di Cremona - Anno 2015

Elaborazione su dati ARPA Lombardia "Rapporto annuale sulla qualità dell'aria - anno 2015"

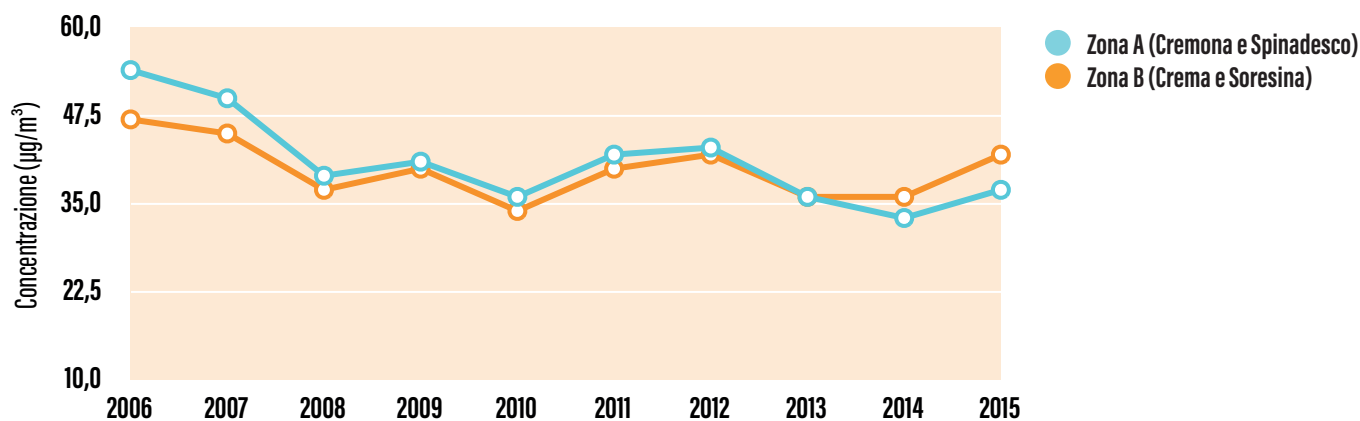

7.03 Concentrazioni mensili di PM10 minime e massime in provincia di Cremona - Anno 2015

(Fonte: ARPA Lombardia "Rapporto annuale sulla qualità dell'aria - anno 2015")

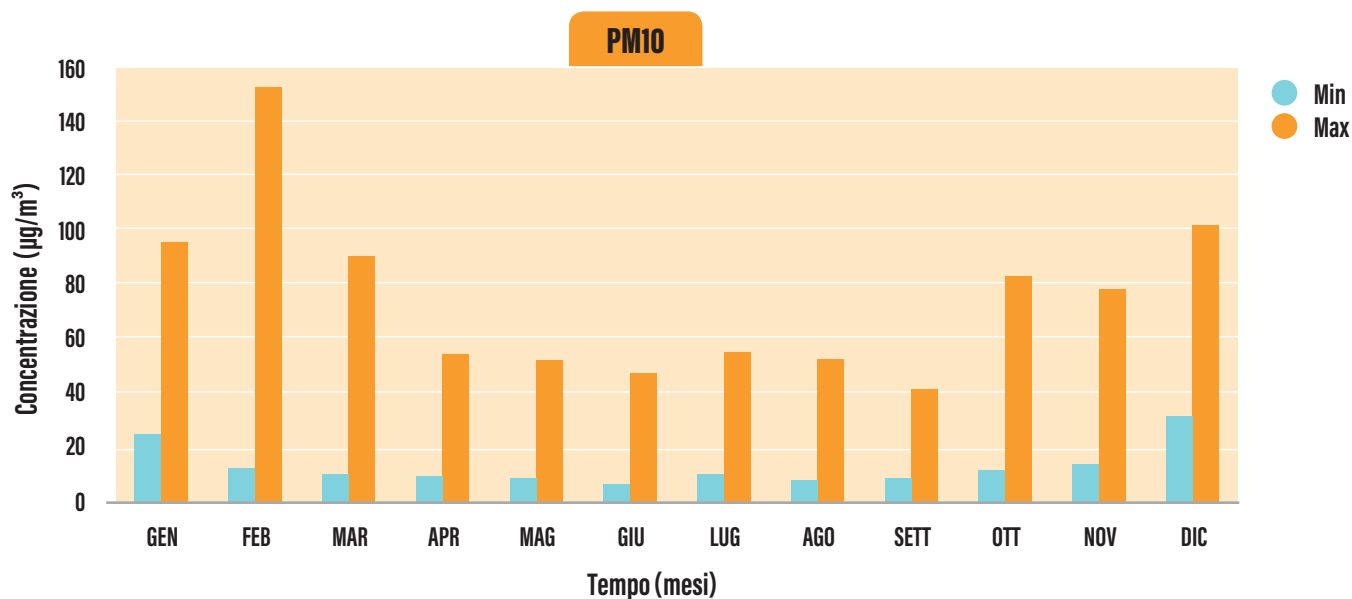

Ambiente

Il PM10 nei capoluoghi lombardi

7.04 Concentrazioni medie annue del PM10 in $\mu\text{g}/\text{m}^3$ nelle stazioni dei capoluoghi lombardi

(Fonte: sito internet ARPA Lombardia http://www2.arpalombardia.it/sites/QAria/_layouts/15/QAria/Inquinanti.aspx)

Menu: PM10 e PM2,5 - Il PM10 nei capoluoghi lombardi)

ANNO	CREMONA			PAVIA		MANTOVA				SONDRIO		LECCO	
	Fatebene fratelli	Cadorna	Gerre Borghi	Minerva	Folperti	Ariosto	Gramsci	S. Agnese	Tridolino	Mazzini	Paribelli	Amendola	Sora
2006	51			44		50	52	45		50		40	
2007	45			44		45	42	43	49	38		35	
2008	39			37		40	37	40		42		30	27
2009	41			42		48	40	43		31		30	25
2010	36			34		37	33	36		25		28	25
2011	42			42	29	44	38	41	41	27		34	31
2012	47	41	38	40	31	39	37	38	37	26		29	27
2013	37	36	32	36	33	34	32	32	28	24	26	26	22
2014	37	22	27	36	33	32	29	29	29	20	20	21	19
2015	40	37	30	45	34	34	36	36	37	23	27	26	23

ANNO	MILANO			MONZA		COMO	BERGAMO		BRESCIA		LODI		VARESE
	Juvara Pascal	Verziere	Senato	Macchiavelli	Parco	Como	Merucci	Garibaldi	Broletto	Villaggio sereno	Vignati	S. Alberto	Copelli
2006	56	52		53		46	43		50	53	59		34
2007	52	50		51		41	45		42	49	50		31
2008	45	42	46	42		37	40		38	43	43		23
2009	46	44	45	43		35	36	37	40	42	42	32	28
2010	37	41	41	40		31	34	37	39	40	35	33	31
2011	47	50	50	47		35	39	41	42	43	42	38	35
2012	43	42	43	42		32	35	44	41	40	40	33	32
2013	38	35	38	38	39	28	29	35	35	39	38	32	28
2014	36	33	34	33	34	25	26	32	30	33	33	37	25
2015	42	40	40	39	36	34	33	38	36	37	39	38	30

Le caselle vuote indicano che in quell'anno l'analizzatore non era presente o - a causa di guasti - non aveva fornito un numero di dati sufficienti per considerare valida l'elaborazione.

7.05 Numero di giorni con media giornaliera superiore a $50 \mu\text{g}/\text{m}^3$ del PM10 nelle stazioni dei capoluoghi lombardi

(Fonte: sito internet ARPA Lombardia http://www2.arpalombardia.it/sites/QAria/_layouts/15/QAria/Inquinanti.aspx)

Menu: PM10 e PM2,5 - Il PM10 nei capoluoghi lombardi)

ANNO	CREMONA			PAVIA		MANTOVA				SONDRIO		LECCO	
	Fatebene fratelli	Cadorna	Gerre Borghi	Minerva	Folperti	Ariosto	Gramsci	S. Agnese	Tridolino	Mazzini	Paribelli	Amendola	Sora
2006	138			113		148	108	89		138		83	
2007	116			109		107	98	97	121	87		64	
2008	83			76		80	69	68		108		45	38
2009	82			98		125	84	86		53		44	31
2010	72			55		83	63	69		31		36	40
2011	109			103	41	107	86	96	96	44		63	53
2012	119	93	77	85	58	83	75	90	83	39		46	40
2013	68	73	56	76	66	68	54	52	45	49	39	31	22
2014	71	54	30	64	53	59	49	43	38	11	8	20	12
2015	92	81	47	114	65	64	72	72	80	23	35	32	23

ANNO	MILANO			MONZA		COMO	BERGAMO		BRESCIA		LODI		VARESE
	Juvara Pascal	Verziere	Senato	Macchiavelli	Parco	Como	Merucci	Garibaldi	Broletto	Villaggio sereno	Vignati	S.Alberto	Copelli
2006	149	139		145		102	90		128	146	162		56
2007	132	125		130		94	110		94	123	136		56
2008	104	78	111	89		75	75		77	97	91		21
2009	106	103	104	106		67	61	72	92	102	94	45	46
2010	77	85	85	92		42	58	72	89	89	74	57	43
2011	122	132	131	121		76	86	99	105	113	96	90	69
2012	107	94	97	96		58	65	98	94	106	98	61	56
2013	80	67	81	76	68	52	50	69	71	83	72	56	42
2014	68	53	61	55	69	27	34	56	44	50	64	71	27
2015	101	92	102	88	73	64	61	80	66	84	90	77	41

Le caselle vuote indicano che in quell'anno l'analizzatore non era presente o - a causa di guasti - non aveva fornito un numero di dati sufficienti per considerare valida l'elaborazione.

7.06 Rilevazione della concentrazione nell'aria di ozono nel comune e nella provincia di Cremona. Sintesi dei dati giornalieri - Anno 2015

(Fonte: ARPA Lombardia "Rapporto annuale sulla qualità dell'aria - anno 2015")

STAZIONI	DATI VALIDI (%)	MEDIA ANNUA ($\mu\text{g}/\text{m}^3$)	GIORNI DI SUPERAMENTO DELLA SOGLIA DI INFORMAZIONE (LIMITE: $180 \mu\text{g}/\text{m}^3$)	GIORNI DI SUPERAMENTO DELLA SOGLIA DI ALLARME (LIMITE: $240 \mu\text{g}/\text{m}^3$)
Cremona - via Fatebenefratelli	96	44	11	0
Cremona - via Gerre Borghi	98	40	14	0
Spinadesco	100	49	18	0
Corte de' Cortesi	92	47	6	0
Crema	98	49	30	0

NB: In grassetto i casi di non rispetto del limite

7.07 Concentrazione delle medie annuali di ozono in provincia di Cremona

Elaborazione su dati ARPA Lombardia "Rapporto annuale sulla qualità dell'aria - anno 2015"

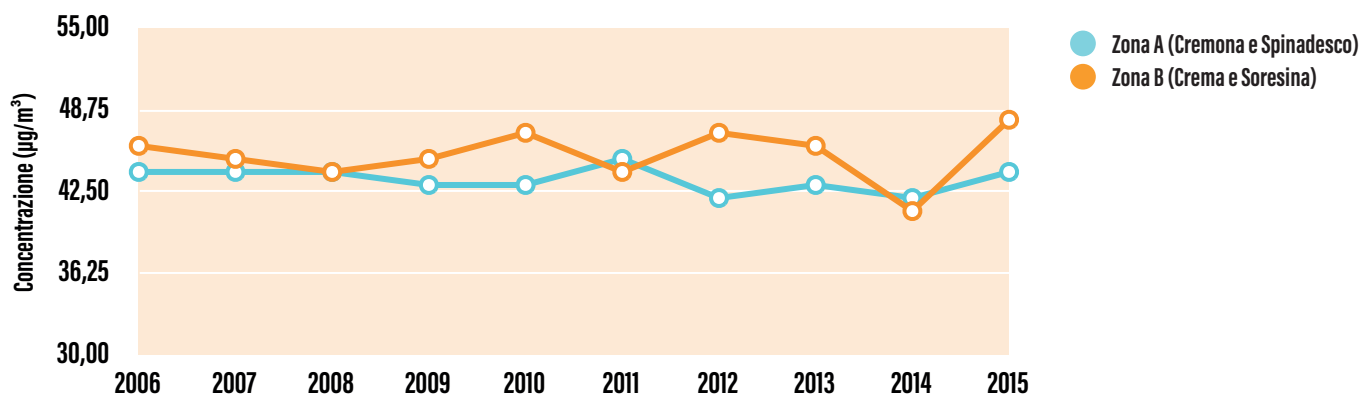

Ambiente

7.08 Concentrazioni mensili di ozono minime e massime in provincia di Cremona - Anno 2015

(Fonte: ARPA Lombardia "Rapporto annuale sulla qualità dell'aria - anno 2015")

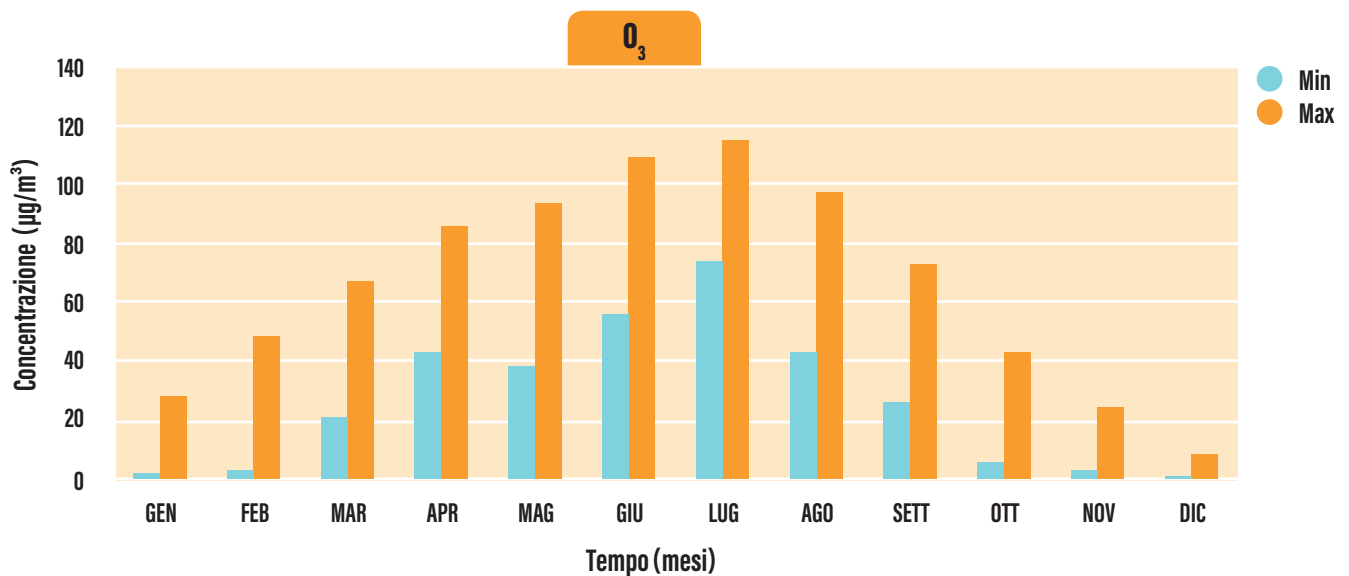

7.09 Rilevazione della concentrazione nell'aria di benzene nel comune di Cremona - Anno 2015. Sintesi dati giornalieri

(Fonte: ARPA Lombardia "Rapporto annuale sulla qualità dell'aria - anno 2015")

STAZIONI	DATI VALIDI (%)	MEDIA ANNUA (µg/m³)
Cremona - Piazza Cadorna	100	0,9

7.10 Concentrazioni medie annuali di benzene misurate dalla centralina di Cremona (piazza Cadorna)

Nostra elaborazione su dati ARPA Lombardia "Rapporto annuale sulla qualità dell'aria - anno 2015"

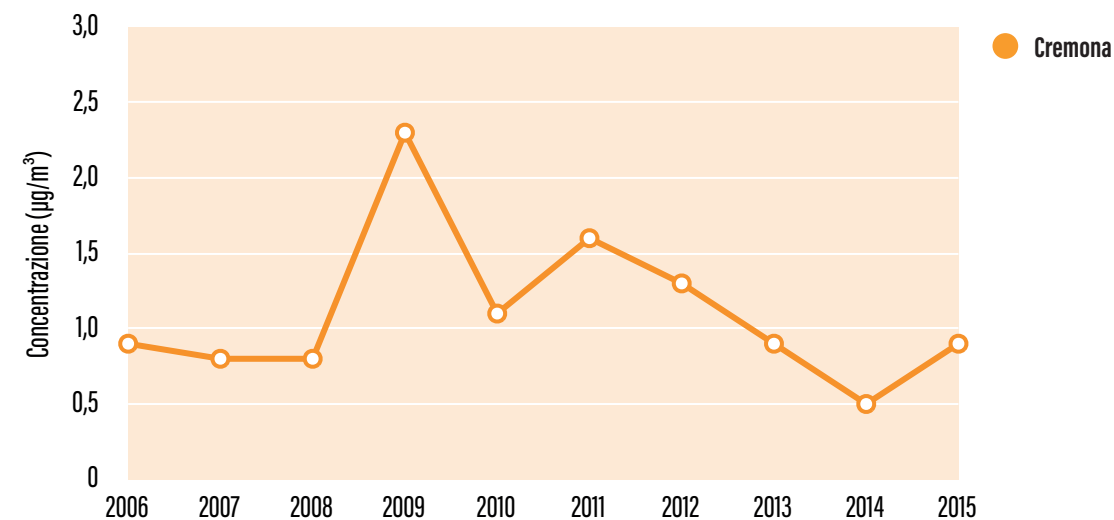

7.11 Concentrazioni medie mensili di benzene in provincia di Cremona - Anno 2015

(Fonte: ARPA Lombardia "Rapporto annuale sulla qualità dell'aria - anno 2015")

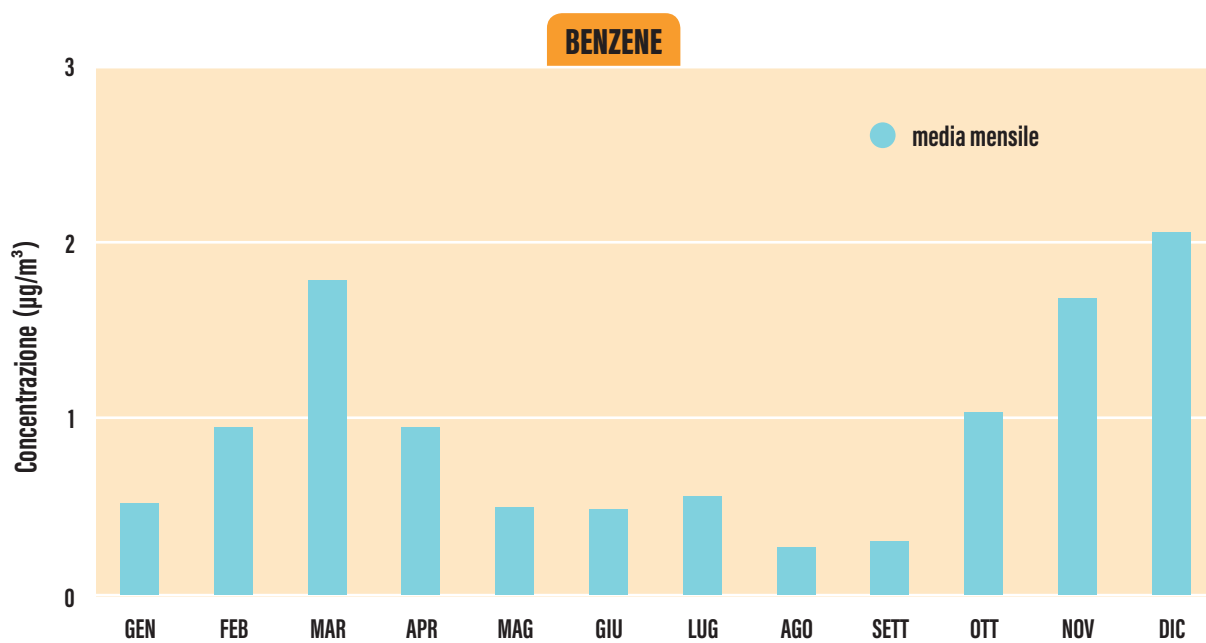

Ambiente

7.12 Quantità di materiali raccolti - Anni 2014-2015

(Fonte: Linea Gestioni - Osservatorio rifiuti)

	2014	GEN-GIU 2015	LUG-DIC 2015 con il porta a porta	2015	DELTA	%
carta	5.234.580	2.479.520	2.766.236	5.245.756	11.176	0,21
umido	3.243.400	1.606.160	2.553.750	4.159.910	916.510	22,03
verde	3.941.650	2.507.270	2.179.000	4.686.270	744.620	15,89
vetro e lattine	3.381.280	1.695.380	1.791.540	3.486.920	105.640	3,03
plastica	1.319.060	807.824	970.914	1.778.738	459.678	25,84
indifferenziato	17.500.810	8.742.660	5.879.390	14.622.050	-2.878.760	-19,69

Minore produzione di rifiuti pari a 433.030 kg

Minore produzione di rifiuti procapite

Il sistema di raccolta differenziata porta a porta è stato ampliato, dal 1° luglio 2015, nelle aree periferiche che non erano ancora servite e, dal 1 ottobre 2015, nel centro città, coprendo così l'intero territorio cittadino.

7.13 Dati di dettaglio 2014 - 2015

(Fonte: Linea Gestioni - Osservatorio rifiuti)

	2014	2015
RSU (rifiuti solidi urbani) procapite	528 kg/ab	513 kg/ab
RD (raccolta differenziata) totale	20.287 t/a	22.733 t/a
RD (raccolta differenziata) pro capite	283 kg/ab	320 kg/ab
Sistema porta a porta	51%	100%

08

Sicurezza stradale e viabilità



Sicurezza stradale e viabilità

08

Nel 2015 il numero di incidenti nelle principali vie di Cremona rimane sostanzialmente invariato (615 nel 2014, 614 nel 2015). In leggero aumento il parco veicoli circolanti. Significativo, rispetto al numero degli abitati (72.901)

il numero delle autovetture pari a 42.251.

Per quanto riguarda la mobilità dolce si registra un aumento della lunghezza e della densità delle piste ciclabili e delle aree pedonali.

Indice Tavole

- 8.01** Numero di incidenti nelle principali vie di Cremona - Anni 2011-2015
 - 8.02** Incidenti, morti e feriti a Cremona e indice di lesività e di mortalità
 - 8.03** Incidenti, morti e feriti in provincia e indice di lesività e di mortalità
 - 8.04** Parco veicoli circolanti nel comune di Cremona per tipo di veicolo
 - 8.05** Lunghezza delle strade del comune di Cremona per tipologia - Anno 2015
 - 8.06** Lunghezza e densità delle piste ciclabili - Anni 2011-2015
 - 8.07** Superficie delle aree pedonali del comune di Cremona
 - 8.08** Numero di posti nei parcheggi del Comune di Cremona per tipo di stallo
-

Sicurezza stradale e viabilità

08

8.01 Numero di incidenti nelle principali vie di Cremona - Anni 2011-2015 (Fonte: Polizia Municipale di Cremona)

NB: Gli incidenti sulle intersezioni a raso sono conteggiati su entrambe le strade confluenti

PRINCIPALI VIE DI CREMONA	2011	2012	2013	2014	2015
Via Mantova	56	78	53	38	43
Via Castelleone	36	49	37	32	38
Viale Trento Trieste	21	22	20	24	32
Via Persico	27	21	21	14	29
Via Giuseppina	29	21	21	15	26
Via Bergamo	24	34	27	30	25
Via Seminario (Tangenziale)	22	28	18	20	21
Via Milano	14	14	12	20	18
Via del Giordano	20	23	28	19	18
Via Sesto	8	12	12	8	18
Viale Po	18	17	24	12	16
Via Brescia	19	27	30	16	14
Via Eridano (Tangenziale)	29	24	24	12	14
Viale Concordia	23	24	20	9	14
Via Massarotti	16	9	12	6	14
Via Ghinaglia	13	20	10	15	13
Via Dante	33	31	31	26	12
Via Zaist (Tangenziale)	38	30	24	22	12
Via Postumia	12	16	16	15	11
Via Ghisleri	9	12	12	13	11
Piazza della Libertà	12	17	17	10	11
Via Nazario Sauro (Tangenziale)	10	3	12	13	10
Via Trebbia	12	9	7	8	10
Via Cadore	10	8	7	5	10
Via dell'Annona	5	10	6	5	10
Corso Garibaldi	9	8	14	10	9
Piazza Cadorna	8	5	10	9	8
Corso Vittorio Emanuele II	4	5	7	9	4
Via Palestro	5	8	7	6	3
Via Acquaviva	2	3	2	3	3
Via del Sale	9	9	9	10	2
Corso XX Settembre	5	6	3	4	1
Altre vie	110	147	138	157	134
TOTALE	668	750	691	615	614

8.02 Incidenti, morti e feriti a Cremona e indice di lesività e di mortalità (Fonte: Eupolis - Regione Lombardia)

ANNO	INCIDENTI CON INFORTUNATI	FERITI	MORTI	POPOLAZIONE MEDIA	INCIDENTI SU 1000 ABITANTI	INDICE DI LESIVITÀ	INDICE DI MORTALITÀ
2010	459	577	4	70.219	6,5	125,7	0,7
2011	419	546	3	69.839	6,0	130,3	0,7
2012	442	564	5	70.906	6,2	127,6	1,1
2013	433	577	-	71.661	6,0	133,3	0,0
2014	374	522	4	71.421	5,2	139,6	1,1

Sicurezza stradale e viabilità

8.03 Incidenti, morti e feriti in provincia e indice di lesività e di mortalità (Fonte: Eupolis - Regione Lombardia)

ANNO	INCIDENTI CON INFORTUNATI	FERITI	MORTI	POPOLAZIONE MEDIA	INCIDENTI SU 1000 ABITANTI	INDICE DI LESIVITÀ	INDICE DI MORTALITÀ
2010	1226	1678	43	357.455	3,4	136,9	2,6
2011	1161	1590	39	357.434	3,2	137,0	3,4
2012	1133	1574	39	359.697	3,1	138,9	3,4
2013	1107	1585	25	361.977	3,1	143,2	2,3
2014	1104	1606	20	361.876	3,1	145,5	1,8

8.04 Parco veicoli circolanti nel comune di Cremona per tipo di veicolo (Fonte: ACI)

PARCO VEICOLI CIRCOLANTI	2011	2012	2013	2014	2015
Autobus	124	120	128	134	129
Autocarri trasporto merci	3.427	3.405	3.284	3.289	3.267
Autoveicoli speciali	624	617	609	602	555
Autovetture	42.423	42.070	41.858	42.071	42.251
Motocarri e quadricicli per merci	99	89	84	78	75
Motocicli	7.697	7.688	7.604	7.607	7.584
Motoveicoli e quadricicli speciali	31	29	28	31	28
Rimorchi/semirimorchi speciali	103	109	125	106	112
Rimorchi/semirimorchi per merci	217	234	235	239	203
Trattori stradali o motrici	162	167	165	160	159
TOTALE	54.907	54.528	54.120	54.317	54.363

8.05 Lunghezza delle strade del comune di Cremona per tipologia - Anno 2015 (Fonte: Comune di Cremona)

TIPO	LUNGHEZZA (M)
Autostrade	8.910
Provinciali	17.703
Comunali	271.169
Private	48.893
TOTALE	346.675

8.06 Lunghezza e densità delle piste ciclabili - Anni 2011-2015 (Fonte: Comune di Cremona)

	LUNGHEZZA (M)	DENSITÀ*
2011	58.814	84,0
2012	58.650	83,8
2013	58.650	83,8
2014	58.650	83,8
2015	60.170	85,5

(*) - Chilometri di piste ciclabili ogni 100 km² di superficie comunale.

8.07 Superficie delle aree pedonali del comune di Cremona (Fonte: Comune di Cremona)

	<i>SUPERFICIE (M²)</i>
2011	32.199
2012	35.583
2013	37.043
2014	37.043
2015	40.951

8.08 Numero di posti nei parcheggi del Comune di Cremona per tipo di stallo (Fonte: Comune di Cremona)

<i>TIPO DI STALLO</i>	<i>2011</i>	<i>2012</i>	<i>2013</i>	<i>2014</i>	<i>2015</i>
Area blu	2.462	2.481	2.315	2.314	2.327
Carico e scarico	547	543	562	562	551
Disabili	451	509	545	549	571
Libero*	4.752	4.804	4.929	5.553	5.277
Sosta regolamentata**	502	518	525	536	452
Riservato***	965	1.027	1.115	1.145	1.435

(*) dato indicativo che potrebbe non comprendere tutte le aree a sosta libera

(**) zone disco orario

(***) riservato residenti, autobus, forze dell'ordine ecc.

Glossario

Per consentire un'agevole lettura dell'Annuario statistico, seguono una breve spiegazione del significato tecnico di alcuni termini e le definizioni degli indicatori usati.

POPOLAZIONE

Indicatori demografici

Popolazione residente è costituita dalle persone di cittadinanza italiana e straniera aventi dimora abituale nel territorio nazionale, anche se temporaneamente assenti.

L'Indice di Vecchiaia (Iv) è un indicatore sintetico del grado d'invecchiamento della popolazione e si ottiene rapportando l'ammontare della popolazione anziana (oltre i 65 anni) a quella dei bambini sotto i 15 anni.

Al 31/12/2015 è pari a 139, ovvero per 100 bambini di età compresa tra 0-14 anni ci sono 139 persone di età superiore ai 65 anni

Per misurare l'invecchiamento si può usare anche la **percentuale di anziani sui residenti**.

Anziani per bambino è un altro indicatore demografico che sottolinea il rapporto tra anziani e bambini. Si calcola rapportando il numero di anziani (pop 65 anni e oltre), ai bambini da 0 a 5 anni.

Al 31/12/2015 è pari a 4: per ogni bambino di età inferiore ai 6 anni ci sono 4 anziani.

Gli indici demografici di Dipendenza Totale, Giovanile e Senile (Idt, Idg, Ids) indicatori che hanno una rilevanza di tipo economico-sociale e rapportano il numero di persone che non sono economicamente autonome per ragioni demografiche (gli anziani oltre i 65 anni e i giovani fino ai 14 anni) al numero di persone che si presume debbano sostenerli con la loro attività (popolazione tra i 15 e i 64 anni).

Questo valore al 31/12/2015 è pari a 52, ovvero 52 persone su 100 non sono economicamente autonome e quindi presumibilmente inattive. Di queste, 22 sono giovani al di sotto dei 14 anni (vedi Indice di dipendenza giovanile) e 30 anziani al di sopra dei 65 anni (vedi Indice di dipendenza senile).

L'Indice di Struttura della popolazione attiva (IS) è il rapporto percentuale tra la popolazione di età compresa tra i 40 e i 64 anni a quella tra i 15 e i 39 anni.

Al 31/12/2015 l'indice è pari a 139, ovvero, per ogni 100 persone di età compresa tra 15 e 39 anni ve ne sono 139 di età compresa tra 40 e 64 anni.

L'Indice di Ricambio della popolazione attiva (IR) è dato dal rapporto tra coloro che presumibilmente dovrebbero uscire dal mercato del lavoro (pop 60-64 anni) e coloro che vorrebbero entrarvi (pop 15-19).

Al 31/12/2015 è pari a 111, ovvero, su 100 persone di età 15-19 che vorrebbero entrare nel mercato del lavoro ve ne sono 111 di età 60-64 che dovrebbero uscirne.

La densità indica il numero di abitanti per Km quadrato residenti su quel territorio.

Al 31/12/2015 per ogni Km² risiedono 347 persone.

ISTRUZIONE

Definizioni ISTAT al Censimento 2011

Grado di istruzione Si riferisce al più alto titolo di studio conseguito in qualsiasi scuola (pubblica o privata, italiana o straniera, anche all'estero) dalla popolazione residente di 6 anni e più

Analfabeti sono coloro che hanno dichiarato di non sapere leggere o scrivere.

Alfabeti privi di titoli di studio sono coloro che hanno dichiarato di sapere leggere e scrivere, pur non avendo conseguito la licenza di scuola elementare

Licenza di scuola elementare corrisponde al completamento del primo grado del sistema scolastico

Licenza di scuola media inferiore o di avviamento professionale corrisponde al completamento del secondo grado del sistema scolastico e rappresenta la conclusione del primo ciclo di istruzione.

Diploma di scuola secondaria superiore comprende il diploma scolastico di qualifica che si consegue al termine di un ciclo di studi secondari superiori della durata di 2 o 3 anni e il diploma di maturità o esame di Stato che si consegue al termine di un ciclo di studi secondari superiori della durata di 4 o 5 anni.

Diploma terziario del vecchio ordinamento e diplomi AFAM comprendono:

- **Diploma terziario di tipo non universitario** comprende corsi di studi non universitari di varia durata tra cui il Diploma di Accademia di Belle Arti, Danza, Arte Drammatica, ISIA, ecc., Conservatorio (vecchio ordinamento) precedente la riforma del settore AFAM (Legge n.508/99) e il Diploma accademico di Alta Formazione Artistica, Musicale e Coreutica (A.F.A.M.) di I e II livello.
- **Diploma universitario (2-3 anni) del vecchio ordinamento** titolo di studio rilasciato al termine di un corso di diploma universitario o conseguito presso Scuole parauniversitarie o Scuole dirette a fini speciali dopo un corso di studi di durata non inferiore a 2 anni e non superiore a 3.

Titoli universitari comprendono:

- **Laurea triennale** titolo di studio che si consegue dopo un corso di studi universitari. Comprende la laurea triennale (di I livello) del nuovo ordinamento.
- **Laurea (4-6 anni) magistrale, specialistica o di vecchio ordinamento** titolo di studio che si consegue dopo un corso di studi universitari. Comprende la laurea (4-6 anni) del vecchio ordinamento, la laurea specialistica o magistrale a ciclo unico del nuovo ordinamento e la laurea biennale specialistica (di II livello) del nuovo ordinamento.
- **Dottorato** si consegue successivamente alla laurea, al termine di un corso di studi e di ricerca personale non inferiore a 3 anni, finalizzato all'approfondimento dell'indagine scientifica e della metodologia di ricerca nel rispettivo settore.

Fonti dei dati sugli iscritti alle scuole statali e non statali sono le schede delle "Rilevazioni dati generali" (ex Rilevazioni Integrative) del Ministero dell'Istruzione, dell'Università e della Ricerca, dell'A.S. 2015/16, compilate dalle scuole statali e non statali, nei mesi di gennaio e febbraio 2016

Scuola statale - Per scuola statale si intende una scuola gestita dallo Stato.

Scuola non statale - Per scuola non statale si intende una scuola non gestita dallo Stato. A seconda della natura dell'ente gestore si suddivide in pubblica e privata. Si parla di scuola non statale pubblica quando il gestore è il Comune, la Provincia o la Regione e di scuola non statale privata quando i gestori sono enti privati laici o religiosi.

Scuola pubblica - È definita dall'insieme della scuola statale e della scuola non statale pubblica.

Scuola paritaria - Le scuole paritarie sono scuole non statali, pubbliche o private che, in base ai requisiti previsti dalla legge 62/2000, hanno richiesto e ottenuto dal Ministero la parità e, pertanto, possono rilasciare titoli di studio come le scuole statali. Condizione essenziale per conseguire la parità è quella di conformarsi agli ordinamenti scolastici vigenti.

Istituti comprensivi - Gli istituti comprensivi sono l'aggregazione di scuole dell'infanzia, di scuole primarie e secondarie di I grado, costituiti per garantire la permanenza di scuole che non raggiungono, da sole o unificate con scuole dello stesso grado, dimensioni ottimali (di norma da 500 a 900 alunni). (D.P.R. 20 marzo 2009, n. 81 - riorganizzazione della rete scolastica)

Istituti di istruzione secondaria superiore (I.I.S.) - Gli istituti di istruzione secondaria superiore sono nati dall'unificazione di istituti che erogano diverse tipologie di corsi. Tali scuole vengono costituite per assicurare la necessaria varietà dei percorsi formativi per la domanda di istruzione espressa dalla popolazione scolastica. (D.P.R. 20 marzo 2009, n. 81 - riorganizzazione della rete scolastica)

ECONOMIA

Depositi: raccolta di soggetti non bancari sotto forma di depositi a risparmio liberi e vincolati, buoni fruttiferi, certificati di deposito, conti correnti liberi e vincolati.

Impieghi: finanziamenti erogati dalle banche a soggetti non bancari. L'aggregato comprende: rischio di portafoglio, scoperti di conto corrente, finanziamenti per anticipi, mutui, anticipazioni non regolate in conto corrente, riporti, sovvenzioni diverse non regolate in conto corrente, prestiti su pegno, prestiti contro cessioni di stipendio, cessioni di credito, impieghi con fondi di terzi in amministrazione, altri investimenti finanziari, sofferenze, effetti insoluti e la protesto di proprietà.

Impresa: unità giuridico-economica che produce beni e servizi destinabili alla vendita e che, in base alle leggi vigenti o a proprie norme statutarie, ha facoltà di distribuire i profitti realizzati ai soggetti proprietari, siano essi privati o pubblici.

Addetto: persona occupata in un'attività giuridico economica, come lavoratore indipendente o dipendente. Comprende il titolare dell'impresa partecipante direttamente alla gestione, i cooperatori, i coadiuvanti familiari del titolare che prestano lavoro manuale senza una prefissata retribuzione contrattuale, i dirigenti, quadri, impiegati, operai e apprendisti.

Macro settore di attività economica (Ateco 2007)

Agricoltura: A-Agricoltura, silvicoltura e pesca

Industria in senso stretto: B-estrazione di minerali da cave e miniere; C- attività manifatturiere; D -fornitura di energia elettrica, gas, vapore e aria condizionata; E- fornitura di acqua, reti fognarie, attività di gestione dei rifiuti e risanamento.

Costruzioni: F-costruzioni

Commercio: G- commercio all'ingrosso e al dettaglio; riparazione di autoveicoli e moto-cicli

Pubblici esercizi: I-attività dei servizi di alloggio e ristorazione

Altri servizi: H-trasporto e magazzinaggio, J-servizi di informazione e comunicazione, K-attività finanziarie e assicurative, L-attività immobiliari, M-attività professionali, scientifiche e tecniche, N- noleggio, agenzie di viaggio, servizi di supporto alle imprese, O-amministrazione pubblica e difesa, assicurazione sociale obbligatoria, P-istruzione, Q-sanità e assistenza sociale, R-attività artistiche, sportive, di intrattenimento e divertimento, S-altre attività di servizi, T-attività di famiglie e convivenze, U-organizzazioni ed organismi extraterritoriali.

MERCATO DEL LAVORO

Isritti ai Centri per l'Impiego

Il dato mostra le persone domiciliate nel comune e iscritte al Centro per l'Impiego di competenza alla data di rilevazione. La condizione di iscritto è attribuita a coloro che hanno reso la Dichiarazione di immediata disponibilità al lavoro (DID) e che alla data della rilevazione si trovano in uno "stato di disoccupazione".

Allo stato attuale, con l'entrata in vigore delle nuove norme che regolano lo stato di disoccupazione (dal 24 settembre 2015 è entrato in vigore il D.Lgs. 150/2015), è in atto la verifica della conservazione dello stato di iscritto per coloro che si trovano in una condizione differente dalle seguenti: privo di lavoro in cerca di occupazione, occupato con rapporti di durata fino a 6 mesi, occupato iscritto alla lista di cui alla LEGGE n. 68 del 1999 con reddito entro i limiti previsti. Per approfondimenti: <http://www.provincia.cremona.it/lavoro/>

Avviamenti e cessazioni

I dati analizzano i flussi derivanti dalle comunicazioni obbligatorie relative ai rapporti di lavoro (COB) che le aziende inviano ai Centri Per l'Impiego provinciali.

Avviamento: instaurazione di un rapporto di lavoro tra un individuo e un datore di lavoro.

Glossario

Cessazione: termine del rapporto di lavoro tra un individuo e un datore di lavoro.

Tipi di contratti di lavoro:

- **Tempo indeterminato:** rapporto di lavoro subordinato di durata non predefinita.
- **Tempo determinato:** rapporto di lavoro subordinato di durata predefinita. Al termine del periodo può essere prorogato fino al massimo di 36 mesi. Può essere stipulato anche per la sostituzione di lavoratori assenti nei casi previsti dalla legge.
- **Apprendistato:** rapporto di lavoro subordinato a tempo indeterminato finalizzato alla formazione e l'occupazione dei giovani nel quale è previsto un periodo formativo iniziale di durata variabile (età massima 29 anni a seconda del CCNL e della qualifica da acquisire). Al termine del periodo formativo iniziale il rapporto prosegue a tempo indeterminato.
- **Interinale/Somministrazione di lavoro:** contratto, a tempo determinato o indeterminato, stipulato con una agenzia di somministrazione autorizzata che invia i dipendenti presso un soggetto terzo, l'utilizzatore, per svolgere la propria attività nell'interesse e sotto la direzione e controllo dell'utilizzatore.
- **Intermittente/Chiamata:** rapporto di lavoro subordinato, a tempo determinato o indeterminato, dove il lavoratore è a disposizione di un datore di lavoro che ne richiede la prestazione lavorativa in modo discontinuo.
- **Lavoro domestico:** è la tipologia per colf e badanti. Può essere a tempo determinato o a tempo indeterminato.
- **Contratto di agenzia:** rapporto di lavoro stipulato tra due soggetti, dove uno assume stabilmente l'incarico di promuovere (l'agente), per conto dell'altra (il preponente), verso retribuzione, la conclusione di contratti in una zona determinata. Può essere a tempo determinato o a tempo indeterminato.
- **Parasubordinato:** contratti di lavoro che hanno sia caratteristiche di lavoro autonomo e sia di lavoro subordinato, come, ad esempio: lavoro occasionale, lavoro a progetto (non più stipulabile dal 25/06/2015), collaborazione coordinata e continuativa, associazione in partecipazione (non più stipulabile dal 25/06/2015).
- **Lavoro autonomo nello spettacolo:** rapporto di natura autonoma nell'ambito dello spettacolo ma soggetto all'obbligo di comunicazione come per i rapporti di natura subordinata.
- **Tirocinio:** consiste in un periodo di formazione presso un soggetto ospitante per l'acquisizione di nuove competenze professionali da parte di inoccupati e/o disoccupati per un loro inserimento o reinserimento nel mercato del lavoro. Non è un rapporto di lavoro subordinato.
- **Altro tipologie soggette a comunicazione:** lavoro o attività socialmente utile, contratti di borsa lavoro e altre work experiences.

TURISMO

Arrivi: numero di clienti ospitati nelle strutture ricettive nel periodo considerato.

Presenze: numero di notti trascorse dai clienti negli esercizi ricettivi.

SICUREZZA STRADALE E VIABILITÀ

Indice di lesività (incidenti stradali): feriti per 100 incidenti con infortunati.

Indice di mortalità (incidenti stradali): morti per 100 incidenti con infortunati.

Ringraziamenti

L'Annuario è stato realizzato dall'Ufficio Statistica e Censimenti del Comune di Cremona, dall'Ufficio Statistica della Provincia di Cremona e dall'Ufficio Statistica e Studi della CCIAA di Cremona. In particolare hanno collaborato alla redazione:

Comune di Cremona: Guida Badiglioni, Fabio Guerrini, Rossana Mantovani, Luciana Camozzi, Sara Generali

Provincia di Cremona: Michela Dusi

CCIAA Cremona: Enrico Maffezzoni

Si ringraziano tutti coloro, Enti, Associazioni, Organi dello Stato, Forze dell'Ordine, Uffici Comunali, che hanno fornito i dati necessari ed hanno contribuito alla realizzazione del presente annuario.

L'annuario statistico è consultabile sul sito

www.comune.cremona.it (Dati statistici di Cremona - Annuario Statistico)

Al fine di favorire la diffusione e l'utilizzazione dei dati, è consentita la riproduzione parziale o totale del presente volume con citazione della fonte.

Assessora alla Trasparenza e Vivibilità Sociale

Delegata ai Servizi Demografici e Statistici:

Rosita Viola

Ufficio Statistica e Censimenti del Comune di Cremona

Corso Vittorio Emanuele 42 - Piano terra

26100 Cremona CR

Tel. 0372 407650 - 407609 - Fax 0372 407399

statistica@comune.cremona.it

Responsabile dell'Ufficio:

Fabio Guerrini

Referenti dell'Ufficio:

Rossana Mantovani e Luciana Camozzi

Grafica: Fenti Giovanna, Visualgio

Pubblicato in marzo 2017
